（大同元年九月十四日第三種郵便物認可）（郵政局掛號認爲新聞紙類）
康德四年二月十日　THE SHENG CHING SHIH PAO　（日刊）　星期三　第九千六百六十九號　（一）

盛京時報

陰曆丙子十二月廿九日
昭和十二年二月十日
西曆一千九百卅七年
發行所 盛京時報社

論說
改革舊習慣之不易

國家改用陽曆。先後已二十餘年。而國民對廢曆過年之舊習慣。依然年復一年。不能改革。足見習慣一經養成。雖政教號令。不生效力。而習慣之相沿。轉不必家喻戶曉。如響斯應。現屆廢曆年關矣。各界縱不景氣。但對於廢曆年之需要。多少終得有所張羅。有所準備。此其故眞百思而不可解。若爲辛苦經年。藉年假中稍資休養。吃得好點。著得好點。大家玩一玩。似乎改在陽曆新年行之。亦無不可。何獨必須在廢曆新年。且爲人人未能免俗。此無他。舊習既深。改革不易耳。

舊習慣中對過新年之最可討厭者。莫如拜歲。東奔西走。勞精疲神。尤復給與小孩子及傭人以金錢。少覺不好看。多則爲莫大之損失。此來彼往。鬧個不休。除官商兩界。假期稍長者。尤可從容酬酢。否則顧此失彼。轉足以開罪於人。是等虛禮。殊屬無謂。在稍具常識者。未嘗不同有是感。然習俗從同。誰敢立異。但不有倡者。如何能變易風俗而使之改進耶。甚且宴春酒以聯歡。借賭博以消遣。幾乎自上至下。陶醉於廢曆新年中。自忘其本來之面目。深可哀也。

此次協和會提倡改善生活。廢除虛禮。實爲打破舊習慣之前提。惟是言者諄諄。聽者藐藐。即身爲協和會員者。恐亦未必能個個實行。蓋舊習之養成。由來已非一日。初非旦夕可期其革新。況社會上不良之舊習。所在多有。豈獨於廢曆年末年始已乎。所可異者。既郵賀年卡片於新曆年。至廢曆年而又實行拜年。一年中無異兩度過年。大約人生爲防短壽。如是則度越百年爲不難耳。要之實際上年不因是而增。不過墨守成規。牢不可破。欲期其大澈大悟。談何容易。

雖然。過廢曆年之舊習尤其小焉者耳。世俗爲父母做壽。鋪張揚厲。耗費不貲。結果於壽者有何好處。散請帖而累及親友。開筵宴而殺害生靈。未足造福。適增罪戾。於喪事則廣延僧道以期懺悔。多紮紙貨以示闊綽。究竟於死者有何裨益。全然不計。一時熱鬧而費用千萬。爲人子者視爲當然。反於切要之奉養安葬問題。置之腦後。此等陳腐之舊習。在平日明白事理者。猶且躬自蹈之。彼昏不知。因辦壽辦喪以後。至於借債變產而不能生活。舉世亦不乏其人。舊習慣中虛禮之害。彰彰明矣。無如人終不肯改革。則又何說。外此不良之舊習。尚難殫述。以之與過廢曆年較。雖同爲舊習。殆不可同日而語也。

但上述兩項之習慣。非有場面者不能舉行。而於過廢曆年。則爲普遍的。一年一度的。無論願過不願過。有錢沒有錢。到此時期。多小終得應付。或借債。或典質。不能不有新年之豫備。其實何莫非可省的。爲自身吃喝穿著。不在乎廢曆新年。爲無謂之應酬消耗。則剜肉補瘡。更不合算。乃人以虛禮故。習慣故。一成不變。毋亦太左計乎。夫豈人人愚昧。極不了解。殆仍爲面子問題。故與之語改革。其收效幾等於零。因其尚有活動餘地也。試思人人窘到無可如何之際。能燬且不遑。種種舊習。自然無從存在。過廢曆年之景象。當不復見於社會矣。吾是以希望社會上能改革舊習。轉希望其不容易改革而爲相當之改善耳。

▲勘誤　昨日論說『評統一救國』題下第四行『爲』字下脫『一』字合亟更正

蘇聯邦清黨工作 漸次擴大波及全國
巴郎基穆提督亦被逮捕

【柏林八日電】蘇聯赤軍總帥烏曉羅希羅夫元帥、因與赤軍部內陰謀事件有所關聯、傳謂遂與獨裁官斯達林正面衝突、但又傳兩氏對立、定在本月十六日招開之中央執行委員會特別會議、而以此會議爲契機、或將完全解消、但反幹部派檢舉之手、遂波及哦皮斯前國境特別警察隊幹部、以及前波羅的海艦隊司令官巴郎基穆提督之身邊、據傳、巴郎基穆提督、保護裕行本部之首魁皮亞特哥夫前重工業人民委員部次長、且使之秘密脫出國外、而此事已被當局發覺、該提督亦被逮捕、又共產黨機關報布拉烏達新聞、關於蘇聯邦內紛爭情勢、力加否認、然至八日、因基愛夫、布羅白斯特克羅斯特夫之三市共產黨支部長、不能發見管下之杜洛基斯派陰謀、而當局認爲職務上之重大不忠實、報上登載已被解職消息、又布拉烏達報、頃載稱前任共產黨烏克萊那支部長、爲斯達林氏頗爲信任之李哦夫氏、亦被拘留云云、而清黨工作、遂波及全國、此事業已証實矣、

南愛與英 未成立安協

【都伯林訊】南愛自由邦行政主張凡勒拉在議會宣稱、渠在倫敦與自治領大臣馬爾康麥克唐納談話時、並未成立安協、此項談話、純屬非正式性質、曾涉及英國與自由邦間互爭之事件云、

芬蘭外相 業抵俄京

【莫斯科九日電】芬蘭外相路德爾夫·哦斯蒂氏、偕同貝拉外務省政務局長、喀哇特內閣書記官長等、八日午前業抵此間、受外務人民委員部次長尼哥萊·克列斯丁斯基氏等之歡迎、業入此間芬蘭公使館、

英德兩國海軍談話 現在倫敦進行中
謀使德加入三國海協

【倫敦訊】據消息靈通方面宣稱、英德海軍談話現在此間進行、其目的係使德國加入英美法三國海軍協定、以限制軍艦噸數及大砲口徑、英國並擬與蘇俄作同樣交涉、惟因蘇俄海軍當局對蘇俄遠東艦隊之要求過奢交涉將極困難云、

巴羅薩納 發覺大間諜案

【巴羅薩納四日】據此間軍需處長宣稱、當局發覺一大間諜案後、旋拘獲意僑多人、聞此案現正在澈查中、

東亞禁白奴會議 現在爪哇開會
國聯秘書處發表報告

【日內瓦訊】國聯秘書處發表東亞禁止販賣白奴會議之歷史及工作報告、該會現在爪哇開會、討論禁止販賣白種婦女等問題、參加者有英美法日中國荷蘭暹羅及葡萄牙等國、該會之工作、係根據國聯一九三零年及一九三一年在遠東調查之結果、過去數年內中國境內販賣白種婦女之行爲、已大見減少、此間對該會在國際指導下重行招集、頗爲滿意云、

英國航業界計畫 恢復太平洋航業地位
企圖與日航業激烈競爭

【倫敦訊】英國航業界人士鑒于太平洋方面美日商船與英國競爭甚烈、頗爲不安、已決定用種種方法、恢復太平洋上該國航業原來地位、關于加拿大新西蘭與澳洲航綫、美國船船競爭問題、政府近會採納帝國航業委會所提出之建議加以防止、已收一部份效果、該委會現因日本船舶航行太平洋上者、數額日增、業已着手草擬報告書、準備提交政府、一般人以爲該委會將請政府採取強硬措置、以應付太平洋日本航業之競爭云、

馬德里仍演激戰 政府軍改取攻勢

【馬德里訊】西政府軍四日午後在西郊大學區一帶採取攻勢、當即佔領重要軍略地點一處、革民軍雖曾猛烈反攻三次、但政府軍陣地屹然不動、此外按之南部馬拉加港消息、該地附近瑪爾比拉地方、政府軍亦擊敗革民軍、並推進數公里之遙、

監察西陸海邊境案 實行日期尚有待

倫敦訊、關於西班牙內亂不干涉問題、上月二十八日曾由不干涉辦法調整委會主席、即外務次官樸萊茅斯、向關係各政府提出在西班牙陸海邊境實施監察之計劃、并提出問題若干項、請關係各國儘於二月四日以前提出答復、俾調整委會所屬小組委會、可於五日開會加以決定、但至目前爲止、關係各國中、其少數國家已將復文送來、大多數國家則尚未提出答復、因此小組委會五日不擬開會而將延期至八日以後云、

猺山概況 56
—猺人社會之展望—
（仰山）

猺人之婚嫁、對於年齡、有一種習慣之限制、即逢年單數絕不結婚、須俟逢年雙數宜（例如十三、十五、十七、不結婚、十四、十六、十八、始結婚）、

（俗）

猺人咸以山內、可耕之地有限、故對於生育子女、極端限制、均以子女各一爲合意、至多者二子一女、若多生、即在呱呱墮地時、溺斃之、凡有二子者則必以一子承繼他人、或爲人贅婿、決不能一家容納二子、似此辦法、殊屬不近人道、

山內傜族、經度戒作道師者、則謂其人有三魂四魄、及其祖師、隨時附在身邊、故每舉杯飲酒時、必以手指醮酒少許、灑於地下或用箸點落菜碗、左右酹灑祭之、其迷信又可見之一般矣、

（須）

猺人農作時、奮有一種最嚴重之習慣、即男女界限、分別清楚、女子扯秧男子分秧、各不相混、但於必要時男子可代女子扯秧惟女子決不能替男子分秧、因其以爲女子分秧、則禾秀而不實、且不易成熟故也、似此限制、與漢人農種頗爲相反、

猺人夜間行路、不用燈燭、如天過黑時、只以枯竹綑爲一束、或以松片燃之取光、夜間室內亦多燃松片、故其廚房及其臥室、均釘有小松一塊、放石板以其上、作爇燒松片之用、因此山內之老松樹、其木質內層、多被挖去殆盡、只餘薄其外層之少許、微風一至顚邊欲倒、路行時、往往見有巨大之松樹、橫倒路上者即此故也、

猺人夜間外出、除燃竹爲炬、及燃燒松片外、尚有將鐵線製成高約四寸、大如杯盅之管、上端用鐵絲作繩、連於手提之木柄上、內置小松片、燃之光頗大、與漢人用之燈籠無異、

（板）

猺與山子、素喜外出、故其與外人接觸之機會頗多因此往來酬酢之禮節、於無形中略有漢化、如結婚或度戒之禮節、近今除封包外尚有贈送對聯較爲富有之家、其廳堂亦懸掛紅色或黃色撒金之對聯多付、每聯七字九字、或十一二字不等其上下欵式、與漢人無異書法間亦工整可觀、料必市間漢人之手筆也、

本報啓事

近因舊曆年關本報爲從宜從俗計自十日起至十二日止放假三天十三日辦公十四日照常出版並請本外埠訪員之稿件務於辦公日寄到特此公佈

盛京時報社啓

本日四大張

股東定期會通告

股東先生台鑒敬啓者案查本公司定章股東定期會每年一次於本公司全年賬目結算後行之茲屆二十五年度決算告終定於二十六年三月二日（即夏歷正月二十日）午前十一點在大連分公司開全體定期股東會居期務祈蒞會是幸特此通告敬祈週知

中華民國廿六年一月三十日

煙台政記輪船股份有限總公司
董事會謹啓

地照遺失聲明作廢

敬啓者敝宅原坐落奉天北市場十九經路辟豪里之地皮計共貳畝〇六厘七毫不意該地照（地照名淺係蕭樹軍）竟於事變遺失爲此曾在奉天市公署呈請作廢等情該地照無論落於何人之手當作無效特此聲明正月六日

奉天北市場 蕭樹軍謹啓

奉天商業銀行頒發紅利金公告

查本行康德三年下期決算股東紅利金業經股東常會決定每股應領紅利合國幣五角訂於本年二月一日起在本行開始支付即希各股東携帶與前存本行相符之圖章來行領取可也除檢領收証分別函達外合再登報公告即請查照爲荷 康德四年一月卅日

遺失股票聲明作廢

啓者敝號於事變後不愼將紡紗廠股票編字第四〇三二號一張遺失嗣後無論落於何人之手概作無效除呈請紡紗廠補發外特此登報聲明作廢

遼中小北河 協興恒啓

失照聲明作廢

啓者敝在磐石五區仙人屯置有糧地七垧五畝東至李姓南至河心西至賈姓北至劉姓領有部照一紙管業號碼未詳詎於大同元年胡匪陷城被焚故此聲明無論發現於何人之手概作無效特此聲明

磐石縣 趙永淸啓

失戳聲明作廢

啓者鄙等於上月廿八在祝家屯警署會議因天黑匆忙致將鄙等之化學眞字任實忠印手戳又木質八分字陳雅軒印名章一併丟失除登報聲明作廢外日後無論落於何人手概作無效特此聲明

瀋陽縣三區全義村
村長任實忠
助理員陳雅軒 仝啓

戶管借劵作廢

劉柏文於十八年間以瀋東一區劉慶一領名地兩段計一卅六畝一卅四畝戶管兩張借王文寶堂現洋一千四百元立有借據一紙此債現已兩淸但因政變時將戶管借據丟失嗣後落於何人之手概作廢紙特此聲明

王松岩 劉柏文 啓

丟照作廢

茲因鄙人向趙星五討債無力償還經保錢國華等說允以松樹村趙迎祥領名地照作價計地壹百廿畝七分灰字卅六號因一時不愼在途將地照丟失除呈縣署立案補照外嗣該照落於何人之手槪作無效恐未週知特此聲明

西豐費西園啓

第四期決算報告

貸借對照表（康德三年下半期）

借方（資產之部）

	圓
建物機械器具	七參九、八八六・壹六
賣掛金、銀行預金及現金	貳貳〇、四〇六・四六
假拂金	壹六貳、八六壹・八參
鐘淵紡績株式會社勘定	壹四七、七六貳・〇貳
期日末經過火災保險料	五四九・八八
原綿布製品仕掛物及需用品	六六七、壹參〇・九五
前期繰越損失金	七、七〇四・八五
計	壹、九四六、參〇貳・壹五

貸方（負債之部）

	圓
株金	五〇〇、〇〇〇・〇〇
上海製造絹糸株式會社勘定	壹、參四〇、四五貳・九參
未拂金及假預金	七〇、六參九・六四
從業員貯蓄金	八、五四一・〇七
當期利益金	貳六、六六八・五壹
計	壹、九四六、參〇貳・壹五

右之通候也

康德四年一月

康德染色股份有限公司

恭頌通河縣濃河鎭警察署長荆公樹增巡官于祥保長韓子文三公德政

富鄉屯巡官分所長荆公樹增於康德三年七月間歷任濃河鎭警察署長蒞任以來整頓警務煞費苦心每旬親赴鄉間指導民衆併剷除不良份子故自該公蒞任不到月餘紀律與行政無不稱善於八月間署長率警剿匪在第三甲八家子屯與匪接仗陣斃匪首朋飛於十一月間在第三甲大樹林子屯拿獲著名匪首滾地雷族姪謝俊堂綽號小東來同夥者何良子綽號北海依海林綽號小九江繼在西鄉二甲地方拿獲大東來部下頭目王煥章綽號雲中飛於十二月間在王家屯與匪接仗擄獲匪首雙陽及其部下滿天飛上海等三名於十二月下旬在第五甲地方拿獲著名匪首蕭振芳綽號神鎗快手大方字以上獲匪指不勝屈破案多起獲鎗數枝每遇詞訟案件苦口解勸毫無勒索堪稱警政廉明兩袖淸風之警官矣巡官于祥於大同元年充任濃河鎭巡官編制保甲訓練自衛團指導鄉愚改革新制深有成績康德三年六月率警在第三甲地方與匪接仗擊斃匪首九勝得獲槍枝於十月間在四甲興隆屯地方拿獲匪首韓忠陽綽號德好該巡官之克盡厥職對於剿捕不眠不休並忠恕待人對地方人民毫無沾染在濃河鎭四年之久有口皆碑堪爲警官中之師表矣第四保長韓子文於大同元年充當保長純保義務四年之久對地方毫無支取辦理保甲尤極得法暨編制連座實屬有方想四載義務不取薪餉一切自供實不可多得之人物因感署長巡官保長三公之德政特登報端用以表揚

通河縣濃河鎭全体民衆公啓

恭頌友軍栗原隊長北村少尉小杉隊長北野隊長金丸隊長德政

自康德三年九月間關東軍司令派青木部隊栗原隊駐防濃河鎭以來栗原隊長及北村少尉小杉隊長北野隊長金丸隊長及所屬部下保護商民愛如同胞掃除匪氛不遺餘力於九月二十四日晚十時聞報匪首王四海率匪七十餘名在距濃河鎭二十五里之薛家粉房屯盤居當於二十五日早一時由栗原隊長統率全部及警察鄉導四名出動進剿於四時接仗約射一句鐘時匪勢不支向西北山裡逃竄計陣斃匪人一名及獲得該匪槍械於十一時安然回防嗣於十月三日北村隊長小杉隊長率部四十餘名警察十四名赴距濃河鎭北三十里石家廟子地方進剿王四海匪於次晨五時與該匪接仗約射一句鐘時匪知勢危鼠竄當時陣斃匪人三名獲得大槍三支友軍此役七天回防又於十二日北村及小杉兩隊長率部向山裡大歲子地方出發於十六日午十時在距濃河鎭八十餘里之郝家大院地方與匪首王四海接觸約射二句鐘時匪勢不支逃竄森林秘佈之處當時擊斃王四海股匪十餘名獲得大小槍械十餘支友軍在大歲子一帶包剿二星期始安全回防對於所屬防地即星毫匪情無不隨時出動痛擊近中濃河鎭管界之安謐人民得享太平實賴友軍治化有方日滿親善協和態度於茲實現於感激之餘特登報端以資頌揚

通河縣濃河鎭全体民衆仝啓

緊要聲明

前台安縣富家莊萬昌當自九一八事變歇業後因賬目不淸東夥發生糾葛近經中人調解雙方同意所有以前該當債權債務均歸執事人聶榮閣負責淸理償還與股東無關除立有結約並在縣署備案外特此聲明

前萬昌當
股東代表 王占林
執事人 聶榮閣
啟

臨榆縣雋德遠堂雋宋氏緊要啓事

查本堂有祖遺財產計營口泰順祥泰順同茶莊商號及房產等項本堂承受各全部六分之一各自管業當因氏身體多疾不遑管理故暫委夫侄雋文卿代爲經理現因氏身體業經康復且寄居天津委人代理諸多不便茲由康德三年起所有本堂各項動產及不動產各事務概歸本堂自行經管從先所委代理即行撤銷另刻印章函達各號查照茲爲愼重起見特再刊雋宋氏名章以後凡處理本堂所有財產事務往返公函即以上項兩種圖章爲憑以防有假冒之弊除分函各該號查照並在天津登報聲明外特此登報聲明

德祥義爲仿冒徽州查二妙堂友于氏商標道歉啓事

逕啓者敝廠前因仿冒徽州查二妙堂友于氏商標之商品經該號查獲呈究茲挽調人請求該號寬容不予深究自願負荆立據和息以後決不再行仿造所存僞貨與冒製僞品及同板樣用具等一槪當衆銷毀特此登報道歉附帶不再仿造之聲明

小北關德茂胡同道歉人 德祥義製墨工廠

龍江省通北縣公署通告

爲通告事查通北縣所放荒地尙有七十餘萬垧未曾墾熟且事變以還遠徙之戶迄未歸段生荒既不能開墾熟地亦復撩荒其影響於國計民生誠非淺鮮茲者通北長治社三甲六井七井八井九井並南北樹川四甲六井七井八井五甲六井七井與續放之南段均已劃爲移民區域復由縣與省方暨中央來員組織墾地委員會調查審議並與在段地主協議地價買賣成立其不在段之地主亦限於康德四年三月末日以前持照來通按地領價勿容延悞除在段各戶業已繳照發價并將各等地價佈告周知外合再登報通告仰各該地主即便照辦幸勿因循坐誤自貽伊戚爲要

康德四年二月二日

通北縣長于文英

奉天商工銀行第五回紅利金分配公告

本行第五回股東紅利金業經股東常會決定分配如左茲定由本年一月二十六日起在本行開始支付即希各股東携帶與前存本行印鑑相符之圖章來行領取可也除檢附領收證分別通知外合再登報公告即請查照爲荷

第五回紅利金自康德三年七月一日至康德三年十二月卅一日

每股合國幣貳角五分（按週年五厘計算）

康德四年一月二十六日

奉天商工銀行股份有限公司啓

奉天滙業銀行

辦理各種存欵 放欵 匯兌 貼現及其他一般銀行業務
地址 大西門裡路北
電話（四）二七五八（四）三五五三

奉天中街路南 潤記專門帽店

大宗 水獺皮各式皮帽 英意長絨禮帽
特一 水獺男女大領 盡全廉價
備一 剪絨男女大領 內設批發部

公示催告

新京特別市大同大街二〇一
聲請人 滿洲興業銀行
右支配人 寺島德實

左記證劵之所持人應於康德四年八月二十五日前向本院呈報權利且應提出證劵若不於右日期前呈報及提出時即宣示證劵無效

知證劵所在之第三人亦應於右日期前爲呈報證劵之表示

一、證劵之種類 小切手
一、證劵之番號 AJ、〇三〇五
一、額面額 國幣參拾五萬貳圓八拾錢
一、振出年月日 康德四年二月一日
一、振出人 滿洲興業銀行本店
一、支拂人 滿洲中央銀行總行營業處 以上

康德四年二月二日

新京區法院 審判官 米田正弌

敝號於本月十一日晚闖入胡匪五名搶去現欵壹仟五百餘元外幷有左列各貼如有拾得作爲廢紙特此聲明

一種類號碼

種類號碼	收匯行	付匯行	出票日	名義	金額
匯票十三	榆樹支行	三岔河支行	四一八	仁義興	一、二五〇圓
同 十五	榆樹支行	三岔河支行	四一九	仁義興	一、二〇〇圓

二種類號碼

種類號碼	名義	餘額
活期存欵 結止同日 四、一、一	九仁義興	三、〇〇三、四六

空白支票 自五四五九八八至五四六〇〇〇 計一三張

三岔河仁義興啓

南素蠟

南素蠟其原料係由植物中之液體提煉而成製造成燭用以敬神奉佛非常至誠在其他各埠祈禱神佛及婚喪喜慶莫不以素燭爲最隆重之儀式蓋其品質純素不雜牛星葷穢所以敬神奉佛無虞輕褻簡瀆惟默查國內之善男信女狃於舊習依然沿用獸油所製者因循不拔未免缺憾本店主鑒於前述情形不惜工本採辦超等柏油謹製各欵素燭能在燭上堆畫人物八仙龍鳳花卉等景維妙維肖此外備有檀香主香燒紙錫箔等等供獻社會人士之採購各大都市南貨舖稻香村及各絲房均有經售寺廟燃點之大燭每對百斤或五十斤者均可定製其他茶食南貨化粧品罐詰食物禮品紹酒南腐乳無不全備價廉

製造總批發奉天大北門裡 新鼎豐 電話（四）二七八二
支店奉天大西邊門外 新鼎茂 電話（二）三一六八

顧祝同所部入西安 設置西安行營

西安兵諫案暫告結束

【天津九日電】自西安第二次動亂後、舊東北軍內部結成、愈呈雜亂、顧祝同所指揮之中央軍、對之靜待進擊好機、八日午前八時、宋希濂率第三十六師爲先遣部隊、竟入西安城、即惹起世界衝動之西安兵諫事變、自事件發生以來、僅有二個月、暫告結束、查其原因、以張學良之逃避南京爲主要並且舊東北軍及楊虎城軍、無獲得國民同情之指導精神、除被共產軍利用外、而始終行動、無何等團結力、亦爲其一半原因、九日顧祝同、衛立煌、錢宗澤等入西安城、決定設置西安行營、

歐亞航空復活 在西安降落矣

【上海九日電】據歐亞航空公司發表、因陝西時局、告政治的和平解決、上海西安間航空路、亦自今九日決定復活、即自西安軍事件發生後、上海成都線、中途僅在洛陽降落、直赴成都、

蘇聯以陝變爲機 積極開始對華赤化

【天津八日電】自陝變以來、蘇聯對華赤化工作、愈趨積極、即爲最近蘇聯派希特羅斯、鮑羅金兩名密使赴華、該兩人由莫斯科經過外蒙而入甘肅省蘭州、會見毛澤東、協商今後之指導方針、且中國共產黨駐蘇代表王明、亦由莫斯科來西安、開始共產黨擴大工作、共工作方針大要如左、

一、決定聯合南京政府抗日政策之標語、

一、宣傳人民戰線之趣旨、似與右翼方面有聯繫、力圖與抗日戰線同化、

一、力避聯想赤化工作與共產主義有直接聯繫之文字、

一、對陝甘兩省、與新疆同樣、將軍閥赤化抱擁、漸行外蒙化、

一、對下級幹部以下兵士及下層民衆、指示赤化之重點、使上層者化爲傀儡、

一、以共餘勢、向抗日戰線上誘導、漸向綏遠、察哈爾、山西推及、

共實行中心、設於上海、漢口、管轄長江一帶、並企圖擴大强化人民戰線即爲抗日戰線任周恩來爲實行責任者、又派秦國憲由西安經過漢口轉往上海、於此地以文化救國會爲中心機關、進行活動云、

蘇聯聯隊內發生暴動

【東京八日電】據此地接息云、上月下旬、聞蘇聯駐伊爾克克之步兵聯隊內、發生暴動、其原因似爲該隊員之鄉里家族等生活極艱、而當局毫未有任何救濟辦法、是故大爲不滿所致也、

南洋海運新設 南洋寄港地

【東京八日電】日南洋海運公司、去年六月、與爪哇中國公司間成立協定、曾計劃南洋方面新開設寄港地、頃決定在英屬北婆羅島西岸塞森爾島、使日本爪哇航路定期輪、每月寄港一次、自二月廿七日神戶解纜之克萊德輪實施云、

須在西北建設人民戰線國家

第三國際對華共黨之指令

【又電】據此地接息云、聞第三國際、最近對中國共產黨發生指令如左、

中國之出路、除以抗日爲基礎外無他辦法、中國一般民衆之智識尚淺、不容共產的活動、今後應於陝、甘、寧夏、青海、新疆五區、在人民戰線之下、與國民黨合作、須避免與蘇聯政府有直接合流之形式、吾等同志、決在中國北部之西、由潼關至茨紫關間建設人民戰線國家、撤銷陝西佛甯及甘肅共產政府、又陝、甘之張學良、楊虎城軍、雖應建設抗日戰線、惟不許侵入山西、河南、湖北、四川各省、應尊重蔣介石之名、以博對人民戰線之同情云、

秩父宮同妃殿下 御參拜伊勢神宮

【東京八日電】參加英皇及皇后兩陛下加冕禮之秩父御名代宮殿下及妃殿下、爲御參拜伊勢神宮及其他各處、定十一日午後十時半、由東京站御出發、一路御西下、謹問兩殿下十二日首次御參拜伊勢神宮、十三日御參拜畝傍山陵橿原神宮、十四、十五兩日御參拜桃山御陵等處、十七日前、仍御逗留京阪地方、御臨席學術振興會、其他官民御招待宴會、又御視察各種事情後、十八日御參拜熱田神宮、豫定於是日返京、

意國突教授 覲見日皇陛下

【東京八日電】爲日意交換教授、目下留日中之意大利學士院會員鳩葛裴、突奇氏、決定本月十一日就返國之途、天皇陛下、定九日午前十一時、對該氏賜見、又皇后陛下、屆時亦賜見該氏及夫人、於八日發表此旨、

林內閣政綱

明徵國体闡明尊王精神 遂行外交國策 以定定東亞具現萬邦共榮

【東京八日電】林首相所發表之政綱要旨如左、

此次不肖、突受大命、辱荷克服時艱之重任、不勝恐懼感激之至、脫舊套而組織清新鞏實之內閣、以擬致至誠、並顧國家內外之情勢、表明現內閣之政綱、即

一、明徵國體觀念、闡明敬神尊王之大義、發揚祭政一致之精神、以深國運伸張之源流、

一、遵從欽定憲法之條章、使日本獨特之立憲政治有健全發達、以期公明之政治進行順利、

一、爲具現東亞之安定、萬邦之共榮、實行舉國一致之外交國策、以期明徵國際關係、

一、充實於貫徹國是上必須之國防軍備、並爲增進生產力、力謀培養國力之基幹、

一、企圖產業綜合的發達、與今後施設併行、實施適切之統制、並圖發揮國民創造力、促進企業心之勃興、

欲達成以上所述者之目的、必須排斥矯激、戒有因循、實行適合時局之革新、並應舉有懸案之庶政一新之實績、力圖國民生活之安定、而解除人心之不安云、

★ ★ ★

關於修正預算案 大藏省連日協議

修正程度似爲一成左右

【東京九日電】大藏省關於提出十二年度豫算修正案、基於回避再停會之政府方針、連日開省議、趕緊成案、八日亦在藏相官邸開省議、以主計局原案爲中心、協議結果、成立關于一般會計歲出豫算修正案、當即整理計數、九日在閣議、向各省大臣提示、更招致各省事務當局、說明方針、以求諒解、然修正原案、付諸嚴秘、

一、直接招來物資需要之營繕費、一律節減或延期、

一、如增加政府對滿支付之經費、澈底節減、

一、隨同稅務機構及各省機構擴充之企費節減之、

一、因各省策謀而認爲承認多額之經費、一律節減、

依以上方針、加以修正縮減一成程度、九日由結城藏相向各省大臣提示、依大臣間之政治折衝、火速解決、若不能時、擬於十日閣議決定之、假使政治解決不能場合、延長停會、必然再燃、

政府回避再停會 趕緊檢討豫算案

【東京八日電】八日閣議、關於對議會策、各員交換意見、結城開陳希望意見、略謂『預算案及法律案、目下銳意研究、然由現今狀態觀之、於停會中完了檢討爲至難、故希望奏請再停會、而擬完成檢討云云』然議會有審議預算期間、依議院法規定廿一日、於此政府奏請再停會、似成爲強制審議預算之短縮、且藐視議會審議權、由此回避再停會之意見呈有力、政府與各省協力、趕緊檢討豫算、於十日閣議、決定最後態度、

日銀總裁 深井退休

【東京八日電】深井日銀總裁、以被選任勅選議員爲機、決意勇退、於去月呈辭、八日照准如左、

日本銀行總裁、深井英五、辭職照准、

【深井談話】本人自去年三月以降、受政府、懇切之希望、於行革新政治同時、回避經濟界急激變動之政府方針下、在日銀盡其微力、會奉命爲貴院議員、廣田首相懇留任、予對之雖覺光榮、乃頓覺疲勞、一月廿三日呈辭、以冀賦閑、今日得遂宿願云云、

下關要塞司令官 松村少將就任

【東京八日電】陸軍決定六日逝世之下關要塞司令官松村中將之後任、八日發表如左、

第四師團司令部附 陸軍少將 松村正員、

補下關要塞司令官、

西革命軍完全佔據馬拉牙港

【馬拉牙八日電】革命軍自四日晨以來、繼續猛攻擊、完全克服人民戰線、八日午前、遂完全佔據南方要衝馬拉牙港、革命軍艦隊、亦接踵入馬拉牙港、拿捕人民戰線派領袖搭乘之輪船、

田邊治通氏 拒絕就任遞相

【東京八日電】林首相曾向滿洲國參議田邊治通氏交涉、促其就任事任遞相、然該氏以四圍情勢有種困難之理由、竟於今日容覆不能允諾、林首相遂開始向第二候補者進行交涉、一兩日內、當可正式決定云、

池田成彬允就任 日本銀行總裁

【東京九日電】池田成彬、已於九日上午九時正式答覆結城藏相、允就日本銀行總裁、當即報告該日閣議後復又上奏、仰請核准、發會如左、

從五位 池田成彬

任日本銀行總裁、

從五位勳一等 深井英五

呈辭日本銀行總裁照准、

財界歡迎池田就任日銀總裁

【又電】財界關於池田成彬氏就任日銀總裁、抱有結城藏相成功之期待、衷心表示歡迎之意、即池田氏在民間金融界歷有年所、爲金融界元老、且財界事情、亦甚通曉、然而其與結城藏相、因有特種關係、故大藏相對日銀之關係、圓滑進行、自不待言、蓋池田氏毋寧謂爲結城藏相之最好助言者、乃至顧問資格、由此立場、關於結城財政、或仍具有影響力、如斯、池田結城兩氏之有名對舞者、乃隨實施龐大豫算、對日本經濟界闖進非常時、行劃期政策者、財界因傾注多大期待之日銀通貨金融政策、爲遂行非常時財政計、較諸從來更帶有積極性、事所必然、尤其日銀興銀之背景、必須實現由金融方面援助、擴充生產力、不僅日本內地財界、即滿華經濟開發之資金調達、亦期待圓滿進行、

島津任副總裁

【東京九日電】日銀副總裁清水賢一郎、殉深井總裁、提出辭表、故結成藏相與池田成彬氏協議之後、決定起用前大藏次官津島壽一氏、

林內閣政綱之反響

永井幹事長談

【東京八日電】永井民政党幹事長談、『此次發表之林首相聲明、係所謂政綱、尚未言及具体化政策、政綱五條、與吾等主張、無有相異、所成爲問題者、在乎如何具現、現下情勢、直面重大的轉換期、從而新內閣之政策、須足以庶政一新、惟林首相於施政方針、必詳述政策、俟聽說明、經質疑應答、欲明示吾党之所信云云、

安藤幹事長

【又電】安藤政友會幹事長談林內閣之成功爲當然、然共內容將如何具現爲問題、舉國一致外交政策、清算過去積弊、非樹立一元的國民外交不可、林內閣果實現與否、又尤實國防兵力及生產力之增進、爲吾党之兵農兩全主義又適切的統制之實施、然適切之本義如何、要之嚴重監視今後施設以決定贊否云云、

產業界啞然矣

【又電】對林內閣發表之政綱、產業界以爲政綱極爲抽象、不是具体的政策、稍微覺着呆木、誰也對之不發表具体的意見、即經政綱可以窺見者、爲漸進的改革、一般以好感待其具政策之發表、

起用大林清一 任警保局長

【東京九日電】河原田內相與內定內次之篠原英太郎會見關於警保局長及警視總監之詮衡、協議結果、決定起用內務省地方局長大林清一、於十日閣議正式決定發令、又關於警視總監之詮衡、內相雖推現東京府知事橫山助成氏等、兩者尚未意見一致、

打破所有舊殼之 美國產業之躍進

羅氏洛送之改革司法案

（一）

美國大總統羅斯福氏、向議會要求『大審院推事、達七十歲不退職時、希得追加同數推事、但以十五人爲限』制定新法律、該國刻下、贊否兩論、大見沸騰、溯美大審院推事、不治二年以來、定爲九名、然此後或有相當增員歟、何則、自信『有能』之美人氣質的老推事、詎簡單拋棄終身服官之利益乎、蓋有隱情故也、次之、並向議會要求、今後大審院判決違憲問題以前、須使司法長官出廷、陳述政府立場云云、此亦對於美國傳統的極端三權分立主義、法曹間有相當問題焉、

（二）

察其所以企圖如斯大變革者、蓋最近羅斯福大總統、爲改造不景氣及美國產業機構、進行產業復興法、曾爲保守系大審院『違憲』判決所掩覆之苦心經驗結果耳、且也、客歲十一月、美選舉大總統時、四十八州中、四十六州民論、判明支持產業復興法、故羅氏今後唯有準備進行產業復興法、遂堂堂正正出乎此舉、

（三）

惟是實際言之、無寧謂病根種於十八世紀季世制定之美國憲法、緣該憲法、力倡一方個人自由及財產權、除時代精神之產物外、他方十三州造成合衆國、前途存有不安、亦可認爲州自身權限希望廣泛存在之細工品也、夫孟德斯鳩之分立、爲其採用、是乃爲防止中央政府及中央議會橫暴侵犯個人權利及州之權限耳、所謂如在大審院被判決『違憲無效』乃今日之禍因、

原來美國大審院、使議會立法無效、限於局部、譬如對於提起關於具體利益之訴訟時、祇有判決、再者、可以狹小解釋用語之意、不能判『違憲』焉、復次、亦不能因一條項致全法律失效、然而薰陶十八世紀十九世紀之個人主義的老推事、以之解釋二十世紀的憲法、殊不合乎今日之時代、無足怪者、

顧美國大審院、爲設於一七八九年議會之立法者、且由其第一任大總統任命推事、但最初院長、如紀野、羅特李奇愛爾紹歐斯等人、皆任期短促、而屬於眼界狹小、缺乏融通方而、但美國憲法之缺陷、尤其現出其修正手續困難、不能與時俱進、終於漸次顯露柔軟解釋、解救此弊、尤以著名院長馬夏爾爲最、

馬夏爾於就任前、曾**歷任**前外交官、內閣大臣等、有政治之卓識、故能將不合理之憲法、活用解釋、使適合於時代、擴張中央權限、洵可謂『使美國成爲國家』者、而繼彼後任之狄諸氏、不能循其施行、遂有後退意味矣、但今次羅斯福之新立法策、祇揭除過去個人主義之美國、行憲明之舉、殆將使舊時憲法及舊思想之推事爲之驚慌不已

（四）

擾擾羅氏之大審院判決各種案件、最重大者、如前年六月、對『產業復興法』予以打擊、判決悉克達家禽事件、去年一月、判決覆滅農業調整法、即羅斯福氏、更改從前之自由競爭狀態及放任狀態、政府對各種產業、操作勞動時間、賃銀規約、（例如棉業强制行工作時間最高四十小時制、賃銀南部地方十二金元、北部地方十三金元）惟大審院對此加以非難、謂美國憲法上、一州內之商業、在州之權限以內、在中央議會權限以外、故造作及於州內產業之規約者、爲違悖憲法、作爲無效、且議會亦過於委任大總統云云、

外此、大總統因農民困苦、出於工業者以上、故由農業調整法、對於工業品課以加工稅、以此收入、轉予農民、利潤農民、但大審院則聲明『非課一般幸福、僅爲某一**階級**之課稅、殊不合憲法許可課稅之目的云、』判決違憲、

共他種種有趣之點、姑不贅述、要之、美國產業界之進步與複雜化、苟取從前之放任主義、政治上有所難誰、於是美國大總統、將與歐洲諸國、同樣着着實行統制政策、無他捉住自由競爭之老法曹們、膠執舊式憲法、且對於不採用利用融通解釋之所致也、

（五）

然此際之眞正對策、必須改正州際商業及課稅規定、以及共他現憲法諸規定、再者、至少奪去大審院之違憲判決權、亦一法也、（今日除美國以外、若英若法等各國、裁判所判決議會法律違憲無效之國、可云絕無）然而改正憲法、須美國上下兩院三分之二贊成、方可提出、須諸州立法部四分之三公認、五能採用、實非易事、據前例觀之、多則須一年半或二年之歲月、就中如少年勞動關係補則、經十餘年、亦未決定故羅大總統乃亦出於加推事之奇道、

依吾所見、美國之時代、必痛感經驗非與他國共通急遽變遷不可、

魯韓閱兵落馬 要求休養一星期

【天津九日電】山東省主席韓復榘、因七日在城外檢閱部隊中、突由馬上摔下、致足部負傷、故八日向行政院要求休養一星期、觀測以上、似爲婉轉表示不出席迫在目前之三中全會之意思、（圖爲韓復榘）

東亞考古學會擬探險蒙古民族活動遺跡

世界學界注視探險結果

【東京九日電】東亞考古學會、關於蒙古民族活動遺跡、樹立由赤峰西北至察哈爾蒙古綏遠省一帶之大規模學術探險計畫、現正着手進行中、該學會乃於大正十五年、以東大池內宏教授、原田淑人助教授、京大狩野直喜名譽教授、濱田耕作教授、羽田亨教授等考古學界諸權威、組織而成、歷年陸續發掘滿蒙之古代文化遺跡、今次以東大原助教授爲中心、聯合兩大學助手等十數人、組織大探險隊發掘隊、六月出發、在八月雨季以前、自赤峯赴綏遠勘查、動員苦力數百人、舉行發掘計畫、原來此地方、二千年前、有史基泰及爾涉爾馬特兩民族形成之金屬文化遺跡、因有東西文明交流之事實、故探險結果、頗爲世界學界所大期待、

中村陸相呈辭 杉山大將繼任

【東京八日急電】中村陸軍大臣呈辭、後任陸相、決由教育總監杉山元大將繼任云、

關於壓迫商船組 酒勾向蘇致嚴抗

卡部長言明無壓迫意思

【莫斯科七日電】駐劄莫斯科日使館參贊酒勾、奉日政府訓令、五日前往外務人民委員部、訪卡溢羅夫斯基遠東部長、指摘駐海參崴蘇聯官憲、對商船組海參崴支店不准本年度營業許可、妨害斯特莫尼亞哥夫外務人民委員部次長及卡溢羅夫斯基遠東部長所保證之日本定期航路之事實、提出嚴抗、卡遠東部長對此、答謂關於商船組問題、俟介紹水運人民委員部後、後日必致回答、且言明蘇聯無有妨害定期航路之意思、

町田決就任 協調會理事

【東京八日電】隨同協調會常務理事河原田稼吉就任內相、協調會詮衡後任、於八日午後二時開理事會、協議結果、決定推薦該會總務部長町田太二郎氏、同時決定四名名譽理事、決推貴院議員松岡均平男、塚本清治、田澤義輔、社會局勞動部長赤松小寅、

"預定陽春圖再舉" 德雷氏抵法談稱

【馬里英猶亞＝南法蘭西＝七日電】巴黎＝東京大飛行之壯圖、歸於泡影、在法屬印度支那東京灣、不時降落、毀壞愛機之法國鳥人德雷氏、自出發法京以來、閱十九日、七日午後、乘法定期飛機歸里亞抵本埠、據該氏云、此次不幸失敗、然幸虧未受微傷、異常元氣、巴黎東京間百小時飛行、決非不能、預定陽春、再圖壯舉云云、

大川家向政府獻金二百万圓

【東京九日電】曾爲日本實業界元老、去年十二月卅日逝世之大川平三郎翁、自逝世後、本月九日、正值六七忌日、而大川家遵守故人之『吾生存世上時、爲起事業、當然需財、唯死後不應當將財產作爲私人』等遺言、而爲國防費、對陸海軍各獻金五十萬圓、又爲社會事業基金、對內務省一百萬圓、共計獻金二百萬圓、九日與故翁同鄉之親友埼玉縣多額納稅者貴族院議員松本鼠翁之令弟田中榮八郎氏、嗣子大川合名會社代表者大川鐵雄氏等、親赴三省、行獻金手續

胃腸無恙的 肺癆高枕無憂

據傳說云、古時楚王愛細腰、以致全國皆有飢色的情形。可是在現代也有相似的事實、世界電影都市首推美國的好萊塢爲有名、竟發生了明星節食的風潮、因爲他們覺着身体的肥胖有傷美觀、尤其是個人一旦拍入影片、影面的姿態比實際感得肥胖些、所以因欲補救此弊起見、明星們爭而實行節食用作瘦身的方法、這個企圖、在姿態美上、雖有不少的効力、可是在一方面患肺結核病的人、便源源而出了。肺結核即肺癆的病原菌、到處皆有存在、普通的人其体內都暗藏着這種黴菌、然如身体的抵抗力強烈、

自然治癒能力

發揮其本能便不足憂慮、然如繼續的節食、或粗食則榮養狀態、必趨衰弱、維他命、鈣等、凡關於榮養內臟機能、增大抗病力的貴重榮養素、漸告缺乏、以至失去体力因而衰弱、豫防及治療的能力。体內的結核菌、一旦得了勢力、就放出多量的毒素、始終妨碍內臟的機能、而使体力消耗、更加一度魔力了、因之肺結核病一不能救治而死去的人其大部分不是由肺臟腐敗而致呼吸不能的、也不是痰塞窒息的、又不是喀血而失血液的、實則由於上述的毒素作祟的緣故、身体衰弱而至斃命。所以肺結核的療養上要緊的、就是默坐安靜、以防体力的消耗、

充實榮養

補身養力了、肺結核病正當治療法的創始者布雷梅爾氏、曾發表這個病不是絕症、竟救了多數患者、而被信仰爲肺結核療養的大恩人、曾有『庖廚是我的藥局吧』的話、肺結核病從其初期尚不能自覺的時候、已覺有食慾的減退、消化力的衰弱的現象是爲常例、而不知不覺之中榮養狀態次第低減、促進病勢的增進、病情到了重態、胃腸的障害益加嚴重發生瀉痢或便秘、更使病情難以治癒。肺結核藥世上雖多、然効驗鮮少是甚麼緣故呢?因爲一般人的治療、不過服用解熱劑、或鎮痛劑、拘泥枝葉、而忘却施用阻止病菌的活動、及改善榮養狀態的根本療法、又絕想不到有『若素』足以達到這個目的而救濟着多數同病的患者、這是事實的眞情。『若素』是由一種有益菌、不損其活性抽製而成的、故對於

身體的全細胞

發生効力、使病弱的細胞復活更生、且有將全身根本改造的靈効、查本藥不但含有賦與人体殺菌能力的里怕宰(又名脂肪酵素)奴克連、解消毒素與增進精力的克利可根等貴重成分、而有從病源救治的効力、且含活性酵素、荷爾蒙、維他命等而促進內臟的機能、尤能強健腸胃、增進食慾及消化力、結果食量大增、榮養分亦悉被吸收、而成身体的成分、胃弱、瀉利、便秘等即可無形消滅。『若素』又因含有阿米諾酸(碘基酸)、鈣、萊奇精、鐵及其他榮養素、極爲豐富、都能够作血肉骨等而充實体力、故改善榮養狀態上有驚人的偉力。這是肺病專門醫師間的常套語。「近來有平常服用『若素』的患者可以回生」的論調在在皆有所聞了。該藥的効力神奇得到這樣的讚語、亦屬當然的事情了。

現在發明了『活性的』妙藥 主治血管硬化・及衰老

老衰是人生所難免的過程、然好像機械因時常的注油可防止磨擦又因交換已傷的部分、可以繼續使用一般、我們的身体也應當有防老長生的途徑和方法。衰老不但有外貌的變化、且有使骨質鬆解易折、筋肉易受天候的影響、患風濕及其他疾病、皮膚則因失調溫的機能而常染感冒、腸胃的消化力衰退、其他內臟也都萎縮、不能發揮充分的能力、結果減去對諸病的抵抗力。尤不可不注意的就是動脈的**變**性硬化、凡年歲越老、血管越硬化而失伸縮力、內腔狹小阻害血液的流通。血液因有榮養全身、轉運老廢物的重要任務、故其循環有了阻碍、即波及腦神經以次所有各臟器官的新陳代謝、使之呆鈍萎縮促人衰老、趨向死境。且已在硬化脆弱血管、因受心臟加力發血所致的壓力、何時發生破裂、也不可定。就中以腦部的血管尤爲危險。在此發生了出血、雖爲豆粒大小的血、也能立刻致死。即使**免**得死亡、也要失去半身的自由、非渡暗澹的生活不可。這樣可悲的衰老現象、動脈硬化、高血壓等情形、未必限於老人所獨有。其他年歲較少的人亦往々有因身体細胞減去活力、新陳代謝發生障碍、而提前衰老的、也不在少數。所以欲免這種不幸現象、一定要在平常補給適當的榮養、一面疏通大小便不使老廢物長留体內、以防全身細胞的萎縮退化是最要緊的事情。『若素』是公認的最進步的不老長生秘藥、而博得驚人榮譽的理由、實由於促進新陳代謝極有偉効罷了、『若素』的成分裡頭、因爲有了身体機能的原動力脂肪、蛋白質、克利可根以及**修**復身体各部上不可少的零件、如阿米諾酸、鈣、萊奇精、燐酸、鐵等應有盡有、無一不備。尤其是其他利用生物原料製成的藥劑不能和他比美的有効成分、如活性酵素維他命、荷爾蒙等所致的偉力、能使細胞機能甦生加旺全身的新陳代謝。人如服用『若素』、起先驚人的、是食慾大增的一事。這不外胃腸細胞機能增進的鐵証。繼而感覺消化的良好、舒適的大便、頭腦漸趨明晰、元氣旺盛、足見新陳代謝作用日益向上的現象。所以已在老境的人不用說了、雖平素自負康健的人其頸肥若猪、身過於胖的人、血統親族有患痰絕身死的人、嗜酒烟美食的人都有服用『若素』以防患於其未然的必要。『若素』三百錠瓶(約一個月份)日金一元六角、一千錠瓶五元、發售於世界三十個國的各埠藥房、至於總發行所在日本東京市芝公園、榮養與育兒之會(振替口座東京一七〇〇番)

脫却頑強的胃腸病

徐渼民

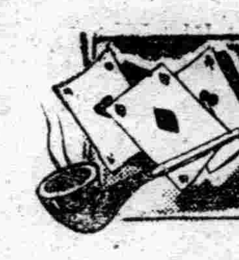

入秋以來、消閒無事、比及朔風吹到、天氣漸冷、更瑟縮難堪、一如病者、坐以待斃因終日安坐、以致運動不足、嗣後不但感覺胃痛、並且肩酸無力懶於工作、只因此胃病作祟、乃陷於極度衰弱中、每感此生或止於此、絕無再起之機、誠不知何年何月方能得到所謂健康源泉的胃臟、恢復強壯、或能逃出此種病魔地獄、重新建造一個健全的體格。妄想既在、更以人定勝天於是每日生活、循規蹈矩汲汲於胃病脫離的自然運動、豈料行之雖久、依然如故、健康熱望竟成泡影(中略)正在束手無策、坐以待斃之際、友人勸余服用『若素』『余乃尊囑、購服』『錠劑若素』但覺神效驚人、大有起死回生之力、靈驗無比堪稱救世仙丹、自服『若素』之後、體力日見强壯、胃腸活力大增、常念余衰頹之身有生之日、皆此種良藥『若素』寬假之年也、以後繼續服用、惟覺其最超特之奇効、厥爲體重的極度增加、至於每日三餐食品、雖粗糲亦覺香甜、大便更爲通暢、服用『若素』有如良好伴侶(後略)

買貨請利溫暖的 諸君之百貨店滿毛來

營業時間　晨十時起夜七時止　土曜・日曜・祝祭日・迄十時止

売場御案內

▶由春日町光顧本店者請從南角門進來
▶爲你的愉快計請來乘用滑梯吧

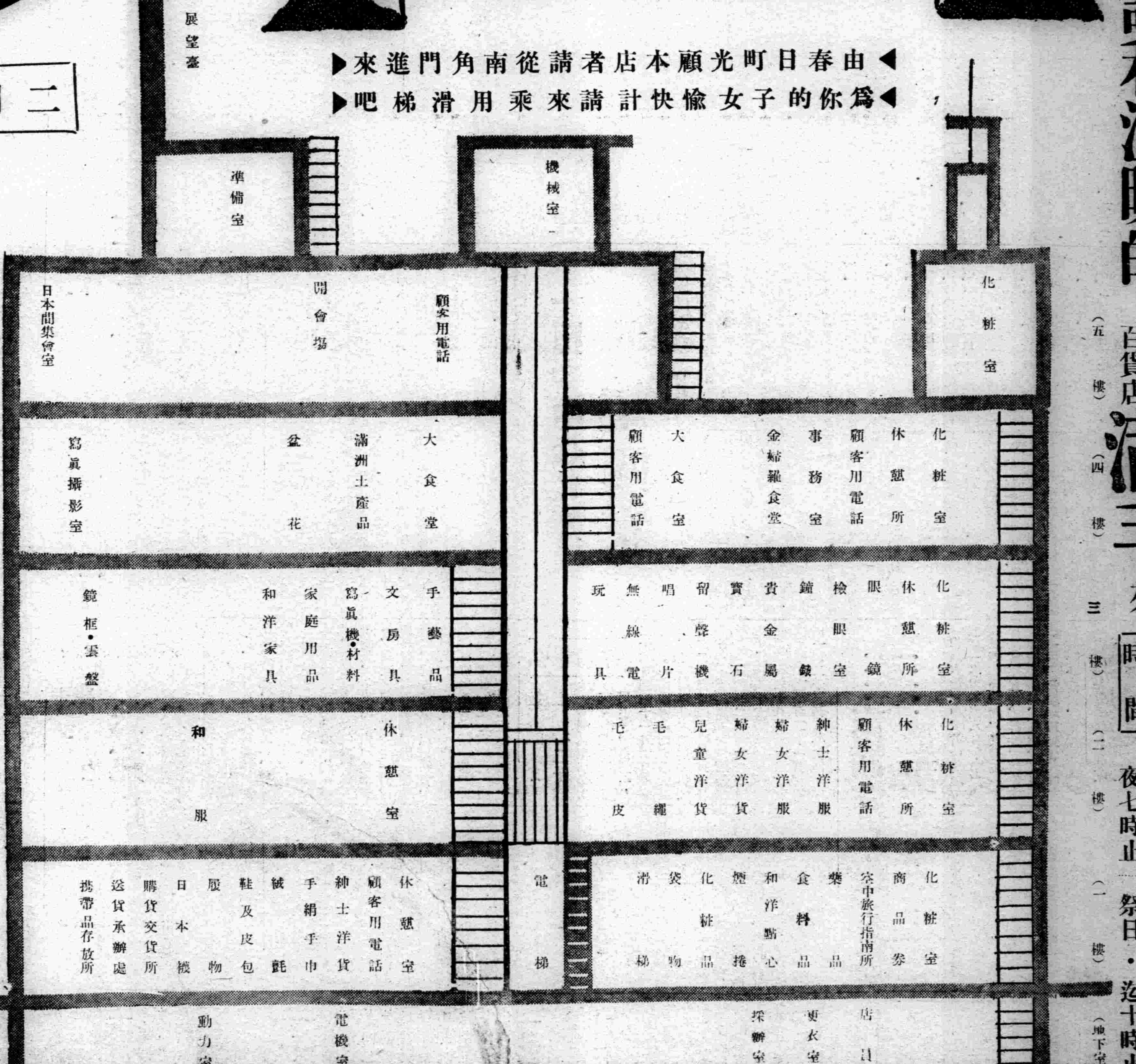

二月開會指南

○二月三日起至十四日止　書籍一萬册均一大市　五樓・
○十日起　小人兒陳列即賣會　三樓・
○十一日起十五日止　圓平窯陶器展覽會　五樓・
○十八日起廿二日止　廣木女史法國小人兒展　五樓・
○十八日起二十二日　醫大春季小品展　五樓・

奉天　諸君之　滿毛　百貨店
電話代表三一五五一

救濟民食
奉省正考慮 平糶或發欵

最近以來、國內各地之穀類、異常騰貴、尤以一般人民食用之高粱、其價目迄今已增至一元八角、實爲一般小民之所苦、現奉天省公署、爲調濟該項不景氣、今次決定將省下之義倉積穀、予以開放、會同中央之補助金、所謂平糶以救貧民、茲竹內總務廳長、對諸項事務之談話如下、

近來穀物之價目、非常騰漲、一般農民乃告困苦、現在反映世界的經濟界之好況尤感困難、現爲救濟調解計、即將省下義倉積穀、(現在約二十萬石)或積穀金、連同中央補助之金額、施行平糶、以資物價之調整、目下正在考慮中云、

市域擴大範圍
教育稅務問題
市縣詳細研討中

奉天市公署、頃以此次中央核准之市域擴大事項、爲準備於三月初接收起見、復於九日午前十一時許、由市縣關係者出席之下、舉行協議會、市署因際此春初之際、關於所有新劃入之地帶稅務及教育兩項、關係市署之行政、爲免將來分岐計、行相當之研究云、

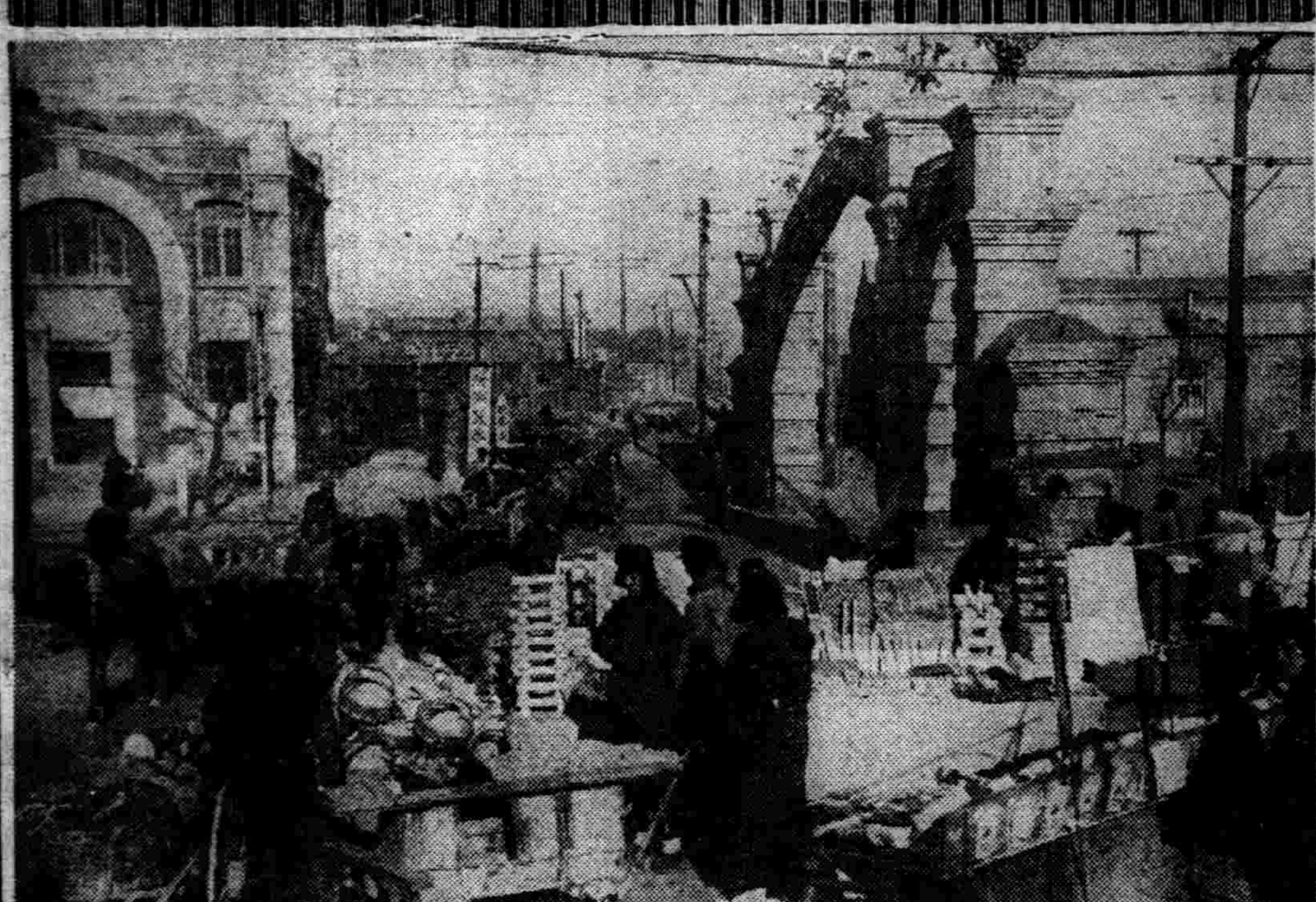

攤賣 大西邊門內

協和會招開 全省事務長會議

【新京專訊】協和會於七八兩日在中央本部、開全省事務長會議、關於在中央委員會所決定之康德四年度新工作方針協議實行方法、席上并有板垣顧問之訓示、星野總務廳長之致辭、井上中央本部長之訓示云、

新設馬疫研究處 由日邀聘研究官

【新京專訊】我政府對于在軍事上及產業開發上占重要地位之馬匹增殖改良、極爲重視、會使從來軍政部外局之馬政局、行使馬事行政、唯鑑於國內產馬、約三成遭可懼之鼻疽故爲明確立馬疫對策此次特編入預算四十三萬元、在國務院大陸科、學院所管之下、設置馬疫研究處、由東京北海道邀聘科學者爲研究官、專事講求防遏馬疫、開該研究處、將自今春以工費約三十萬元、在寬城子建設廳舍云、

附屬地匪警
質當布袋屋 搶去財物甚鉅

九日拂曉、附屬地木曾町十七番地、有一日人强盜搶布袋屋、得贓逃逸、現日滿警務當局、正在嚴行追緝中、茲誌其經過情形如下、

日本站附屬地木曾町十七番地、布袋屋、係一當商、執事人爲日人武田刻三郎氏、現年五十歲、九日午前五時許、武田氏尚在睡眠中、突破窗侵入日匪一名、手持瓦片、擊中武田氏頭部、當即昏迷、不省人事、更毆打武田氏妻豐子、三十六歲、該匪乃翻箱倒櫃、結果、搶去國幣十元一張的二十六張、(計二百六十元)、一元一張的六十張、(計六十元)日滿一毛銀幣百餘元、共計四百餘元、並白金條一條、數量不詳、匪徒搶畢、奪門逃去、及武田氏蘇醒時、則財物被搶一空、當報告警察署、請求查緝、現日滿警察局、正在偵查逃匪中云、

三人組詐欺 吳某損失國幣一元

奉天市北關德勝花園派出所管界、德勝花園後胡同、門牌七號、住戶吳寶珍家、八日午後十時許、突去滿鮮三人、聲稱會見吳某、及吳某外出招待時、彼此均不認識、旋即入室一人手持刺刀、檢查各處、一無所得、乃云吳某欠國幣一元、吳某見狀不佳、當給與之、該三人收下後、又云欠國幣四元、吳某因無錢給與、遂用好言安慰、懇求緩期、該三人言、限於九日上午九十點鐘備好來取、臨行時與吳某留紙條一、上書『小東邊門外永務洋行』字樣、吳某見伊等走後恐發生意外不祥之事、當即報告警察廳、請求代爲設法云、

首都協和會開本部委員會
決定今年工作方針

【新京專電】協和會、已於上月廿七日及本月四日在中央本部開本部委員會、決定四年度工作方針、大要如左、

一、青年訓練及青年部組織
一、東邊道復興工作
一、排共運動展開
一、民族協和運動工作

此外又決行設定地方機關擴充區域(三縣或四縣)特別治安工作會員及職員之訓練生活、開始革新拒毒運動、擴充協和學院、留學生之斡旋等、此新工作方針、自應本諸三年七月廿五日之勅語及同年九月十八日關東軍司令官指文而進行、是故協和會始以新年度爲契機、開始正式的活動、且於預算上、較上年度約增六十萬圓、編制一百九十一萬四千圓、其事業之成果、大可期待云、

浩子女士擅長藝術 作品選入美術展覽

與皇弟溥傑氏訂有婚約之嵯峨侯爵孫女浩子女士、係一才色兼備之女性、尤其洋畫、係帝院會員岡田三郎助畫伯門下弟子、故頗屬時望刻下上野府美術館開辦中之美術展覽、該女士所作之人物及靜物兩件、業已入選、靜物花、(八號)於灰色背影之下、配以天竺牡丹及其他秋季草花、抒情之神氣、充溢紙上、吾人自作品上可以窺知浩子女士之優雅人格矣、其他一件爲人物『夢見之廳』(四十號)爲月前所揮毫者在褐色背景上、有一穿中國裝源紫色衣裳之少女、右手執心臟形團扇、正如其題名所示、現出夢中姿態、至其芳容、恰似作者浩子女士之神情云、

駐哈蘇總領事 斯氏返國

【哈爾濱專電】駐哈蘇聯總領事斯拉烏基、已于八日午后十一時四十分離哈返國、該氏當經黑河赴赤塔、更視察遠東方面後、由海參崴赴日本視察、然後返莫斯科、返莫斯科後、調任何職、雖尚未定、但大體不再返回哈爾濱云、

對黃派司從業員 王市長將訓話

奉天交通公司、業將正式設立、現因對於業務之交替、定於今十日內實施、王市長擬定於今十日午後五時許、在南八條操車場地方、招集黃汽車全部從業員、舉行訓話、以謀將來業務之圓滑云、

省頒扈從訪日恭紀 並徵集感想文

奉天省公署、現奉中央文教部令發扈從訪日恭紀若干部、飭即分發省內各市縣立學校、由該各校長向學生等詳細講解後、對於各生之感想、應即擬文毫報、以資核閱等情、該署奉令後、即向省內各市縣分別頒發、並附於領到後之各項規定如下、

(一)各校於奉到後、應由教員向學生詳爲講解並闡明之、
(二)各校教職員及學生、於拜讀後、應恭撰感想文、
(三)每校應送之感想文、教職員須在一份以上、學生須在三份以上、

第一軍管區下
勦匪近訊

【第一軍管區司令部發表】接到鮮匪等股匪約百餘人竄入夾皮溝報告後、台五里台子五連大崎連長以下、當即於三日夜半出發、四日晨七時、在六六一高地遭遇該股匪、匪徒據地利之險頑强抵抗、在夕刻始將其擊退、斃匪五人、傷匪若干、官軍負傷一人、又於四日晨、在下漏河捕獲匪首實局好、刻正嚴加拷詢中、

上村中尉指揮之撫松縣治安隊、二日在石頭河子附近、發見舉動可疑之鮮女二名、當將二名逮捕、調查結果、判明爲共匪金日成之女宣傳員、該鮮女兼宣傳、爲內標軍事行動、去年八月以來、潛入撫松縣內活動中者、目下嚴重調查中、

與部隊主力爲對付老嶺方面向西南前進、而於六日午前十時、由臨江縣開枝子溝出發之靖安支隊清野連、於午後五時許、在濛江縣灣溝西南方約四公里附近、發見共匪程四海山匪合股之匪團約七十名、交戰四十分鐘、敵匪遺棄屍體四具、向西南方逃走後、即行追

前進、午後三時許、在監溝子西南附近、與萬順四海山股匪遭遇、交戰約七小時、匪方遺屍十二具、向西南逃走、我方戰死四名重傷一名云、

園部部隊管下 剿匪情況

頃據園部部隊本部、接到該部隊管下戰鬥狀況如左、

▲岩永討伐隊之松原隊、本月五日、在興京縣阿伙洛附近、逢雲龍匪約一百七十人、双方交戰三小時許、殪敵十四人、敵遂星散、官方無損害、該隊因在附近繼續進行掃蕩工作、七日正午、復在該縣第三區落溝山附近、遭遇『成國軍』『雲龍』『天下好』等合股匪、交戰兩小時、殪敵匪十五人、匪衆潰逃、本戰鬥中、沼田上等兵、名譽負傷、

▲片野討伐隊之合田隊、在岫巖縣第一區腰嶺溝、與匪首乾同治所率之有力匪帮相值、交戰四十分、予匪以大打擊、當即擊退、官方無恙云、

傳書鴿殊勳 速報匪警

窯中小戰士傳書鴿之殊勳奉吉線清原站勾奶句子礦山間、因向來爲匪賊出沒危險之區、故去年二月以還、即由傳書鴿連絡定時通信、本月五日、有清原站路警、自該站護送大車、歸礦山途中、突受匪賊三十人襲擊、彼時携行中之傳書鴿、一齊飛起於寒空中、急往清原報信、當由清原派來救援隊、將匪賊擊退、得救大車出險、八日總局警務局接此消息、異常歡忭、擬表彰此殊勳之傳書鴿、

一日中兩起火警 共燒四家 損失五百餘元

奉天市內、本月八日午後、相繼發生火警兩起、損失約五百餘元、茲記其詳情如下、北市場德沛里三衖、門牌一〇四號院內、有正瓦房四間、東頭第一二三兩間、住戶王世義、八日下午九時四十分許、因在第三間內燒炕、烟筒串烟、烤着插樑、當即烟火冲天、勢不可遏、旋又延及西鄰第四間住戶張姓家、斯時幸各消防隊赶到、努力撲滅、十時二十分許、始告平熄、結果王世義居住瓦房兩間、完全被燒、損失房價約二百餘元、衣物行李等物、損失約百餘元、張某之損失、現尚在調查中云、

小南城門外西順城街、門牌八號十號、義和長馬行外棧、佔用灰平房一間、由櫃夥王立世、劉金榜二人看守、八日午後七時卅分許、該二夥、因舊年在即、均行赴街理髮、彼時不知因何起火、將該平房完全燒燬、損失約百餘元、並延及西隣門牌七十九號福聚祥煎餅舖、嗣經消防隊撲滅、該商損失稗子米三石、價約七十五元、大豆七斗、價約十四元云、

法律問答

問 原告甲與被告乙、因家務涉訟、及經庭訊、乙理絀、乃託中人丙等、出爲調楚、業由甲乙丙三方到庭簽字和解事後、乙竟不履行和解、又經丙等調楚、法庭又准和解事後乙又反約、按法律和法條件、均屬完備、且又經二次和解、但不知法庭對於乙有無相當之處置？對於甲有何法律之保障？敝人王之遇候教

答 調解與判決發生同一之効力、乙即違約、可向管轄解院、聲請强制執行、

解答者律師 藤原鐵太郎
關於法律問答事項 浪速通四五藤原法律事務所

法院旁聽錄
累犯竊盜之罪 否認詐欺上訴

韓明春、山東安邱縣人、年二十五歲、幼入梨園、充當文丑、嗣因經濟拮据、乃在奉登台獻技、事變後、染有不良嗜好、窮極無聊、流爲乞丐、因乞食不得、改行行竊、康德元年、因竊盜罪、曾處徒刑二月、期滿開釋、又犯竊盜案數次、三年八月二日、在春日町夜市日商店、偷得國幣十五元、十日又詐得馬得魁國幣三十元、事後經馬報案、遂即將韓抓獲、解送奉天區檢察廳、偵查屬實、起訴同級法院、結果、判處徒刑一年、詐欺罪六月、合併執行、徒刑一年二個月、該犯不服上訴奉天地方法院、經審判官王銘勳、于本月八日、開庭審理、茲將筆錄記下、

問 (韓明春)多大歲數、
答 二十五歲、
問 那縣人氏、
答 山東、安邱縣人、
問 現住什麼地方、
答 住奉天第五旅、留守處
問 你是作什麼的呀、
答 我是作藝的扮文丑的、
問 你來奉天幾年啦、
答 七八年啦、
問 你家還有什麼人呢、
答 有女人、孩子、
問 孩子幾歲啦、
答 十七八個月啦、
問 有產業嗎、
答 靡有、
問 識字不、
答 念一年書、
問 因你犯竊盜及詐欺罪、經奉天區法院、判你竊盜罪一年、詐欺罪六個月、合併執行一年二個月、你不服上訴本院、你將理由說說吧、
答 我太屈啦、
問 以前你犯過罪嗎、
答 康德元年犯過竊盜、判徒刑二月、
問 康德二年、你又犯詐欺罪、判你四個月徒刑、對不對呢、
答 是、
問 以上那些案子、全執行完啦、
答 是、
問 你既然屢次犯罪、爲甚麼還上訴呢、
答 這次竊盜是有的、詐欺靡有、所以上訴的、
問 康德三年八月二日、你在春日町逛夜市、在日人商店內、偷去十五元錢是不是呢、
答 是、
問 八月七日、你在小西邊門外、又偷不知姓名的人一件長袍、并有一百二十元國幣、是不是呢、
答 是、
問 同日午後八點、你又在春日町、偷人家錢包、是不是呢、
答 靡有、
問 八月十日、你向何榮久說你能代馬得魁、在小西邊門外烟捲公司找事、但得先交保證金三十元、馬得魁 信以爲眞、遂被你詐去三十元錢、是不是呢、
答 靡有那事、
問 何榮久、已經到案證明啦、
答 我與何榮久有仇、他是賴我呀、
問 你說靡有、有什麼證明呢、
答 靡有証明、我實在未詐過馬得魁的錢哪、
問 你對于竊盜案、已經承認、對詐欺不承認、但是竊盜判一年、詐欺判六個月、合併執行一年二月、你不承認詐欺得有証明、本院好給你傳人証明、如無相當証人、再延遲日期、恐怕你靡有便宜啦、
答 是、
審判官 宣諭、本案 今天辯論終結、候判、畫押下去吧、(閉庭)

總局設置 迭克達洪 爲滿洲最初之事

鐵道總局、爲謀事務能率向上計、在總局長次長室及局課長室、按置日無電製作之新式迭克達洪、以電鈕一、接於聽話機、即可互相通話、大抵至遲在今月杪可告完成、按此迭克達洪 之設置費、約四萬圓、總局長並兩次長室、爲二十回線、各局課長室、爲十回線、相互之間、以電鈕一個、即可招呼對方談話、因安裝擴聲器、故聽話機能用以答言、便利莫大、此外、由交換電鈕、亦可與公共電話連絡、聞擴聲器之裝設及迭克達洪之使用、在滿洲國以此爲最初云、

市署覆查 戶別捐

奉天市公署、爲明本年度之市民、應行賦課之戶別捐、有所詳細確實起見、特於本年一月初、由該署規定市民之資力調查書、分發市內、飭由商民人等予以確實之填報、已誌本報、迄本月初止、該項填報者、因屬不少、仍行玩忽、置之不顧者、亦復不少、現爲查定本年上季之賦課標準起見、擬定於春節後、即由該署派員親赴各戶實地調查云、

弘報協會 放送競技會 應募者二千餘

滿洲弘報協會奉天支社並奉天放送局主辦、自前一月二十六日到三十一日六日間舉行之第一回奉天區間放送競技會、各方面以多大之興味與關心、二月三日截止之結果、於十日午後九時半之放送新聞後、定行發表、而應募投票數二千三百五十七張內、以奉天一千二百六十八張爲最多、其次有撫順之三百二十一張、鞍山一百二十三張、其他如奉吉、奉山、安奉、滿鐵各沿線及由遠方北鮮、熱河方面 之應募者、亦不爲少云、

教育廳遴選 赴日視察團

新京文教部、爲明吾國家教育發展、擬組織赴日教育視察團、分赴友邦視察社長會教育、及學校設施、團員共爲二十名、團員資格、爲視學、中學校長或級任教員、奉天省下約派三四名、教育廳已接到通知現下對于派遣人員、正遴選中云、

南滿站又復 發現天然痘

南滿車旅客中、前曾發現天然痘一名、不意八日午后二時在三等待合室內、又發現一名該患者年五歲、韓姓、經藤卷醫師檢驗結果、判明、疑似天然痘、當通知市公署、收容市醫院診治云、

滿洲周遊映畫 業已製成

滿鐵弘報課、受鐵道總局委託、在撮影中之滿洲週遊電影三本、業已完成、故八日在鐵道總局試演、結果、成績非常良好、即行錄音、待三月旅行季節、在日本內地朝鮮及全滿各地、一齊開映、努力宣傳觀光滿洲云、

參加狩兎者踴躍

奉天滿鐵社員會計畫之巨流河河畔狩兎、參加者達一千名、當日十四日九時五十五分、奉天發、十時四十三分巨流河着、十六時四十一分巨流河發、十八時八分回還奉天、

解散小學自治會

瀋陽縣教育局、以各小學校向組有自治會、現以各小學兒童、對于自治精神、諸多缺乏、該自治會實無存在之必要、已于昨通令各小學校、一律解散云、

一討賬丟欵一

有張秀者、年三十二歲、係北關一洋貨莊外櫃、八日上午、奉執事人命、赴大西關討賬、詎知該張某討賬畢回櫃之際、行至途中、竟將賬欵丟失約五十餘元、回櫃交欵時、始行發覺、認可倒霉、自已包賠云、

一撞翻肉車一

大西邊門外山東廟、住戶陳國卿、以赶大車爲生、于八日午后一時許、行至大西關欒王廟胡同、因一時不慎致將一牛肉車播翻、牛肉委地、均沾塵土、旋經人說合由車夫陳某掏損失費國幣一元了事云、

一行竊挨打一

小南關洋樓胡同、住戶黃姓院、于八日午后五時許、進去小偷一名、意欲行竊、被該院門房住戶高某瞥見、當將大門關閉、將其捕獲、暴打一頓、擬行送官、經該小偷百般哀求、始縱之使去云、

一討索嫖債一

大東關下頭、住戶何興五年三十歲、曾在某面莊充當外櫃、性好漁色、每日往來於北市場、工業區各娼寮、以致積欠債務纍纍、現因舊曆年已屆、夜合貲宜算、八日下午四時許有北市場某堂妓女桂紅找其索討嫖資、而何某無法應付、竟爾逃避不出云、

一早送財神一

每年舊曆除夕日、必有一般貧苦乞丐、乘時各處送紙畫財神、人民多爭先樂購、給予銅元一二枚不等、本年除夕又至、故於八日早起、有貧民多人、挨戶投送、財神財神之聲、不絕於耳云、

一包賠兩角一

大西關小什字街南、住戶黃福亭、曾在某雜貨舖充當司賬、家畜養青犬一條、於八日下午三時、有乞丐往其院中討飯、竟被青犬將棉褲扯破、腿部咬傷血流不止、後經黃某出來安慰、並給藥資兩角、事了他去云、

天氣豫報

十日 北西風 晴
九日溫度 最高 零下八度五 最低 零下二〇度四

冠蓋往來

△佐藤滿鐵理事、九日上午八時三十分、由京抵奉、
△草間滿洲探金副社長、九日下午零時四十分、乘光號快車、由京經奉赴釜山、
△宇佐美滿鐵理事、九日下午五時三十分、經安奉線抵奉旋於五時四十五分、乘亞細亞號快車、返連、

另外一頁

科學上的大勝利

林白、卡萊爾博士共同發表

人造玻璃心臟 能使死肉活着

永久不使內臟器官衰弱

醫學界都相信將來有無限的功用

鼎鼎大名的美國飛行家林白大佐、近和前曾得諾貝爾化學獎金的卡萊爾醫學博士協同發明一種人造玻璃心、已在醫學研究中開啓夢想所不到的可能性、這玻璃心能够把由動物或人類身上割下來的器官、使它全部活着、靠了林白大佐的智慧、達到機械方面的完成、

【寫眞】即林白大佐、

自從 科學家發明提取腺分泌的方法後、只能由活的動物器官中提取極微的分量、那成本是很貴的、現在呢、已能用人工保持器官『生活』的新發明、由器官中大量提取了、醫治糖尿病的印蘇林、和許多其他難症所用的醫治材料、現在都能用和平常咖啡滲濾器形狀相同的玻璃心提出、又快、又便宜、心病和青春病、將來都可以因研究使器官在化驗狀況下保持它的生活性而解決、這個發明、算得醫學界上一件極有趣味的事、

林白 大佐有一次駕了飛機、把紐約洛基菲勒醫學研究處的防肺炎針液送到加拿大歪貝克、救治奄奄一息的飛行家彭尼特、他在這時和卡萊爾醫學博士第一次會面、博士在醫學界中是很有名望的、他曾在化驗室中把一個鷄心、用一種滋養料媒介物保持它的搏動、居然成功、因此得到極大的名譽、他在一九一二年從一隻已死而未冷的小鷄腹中取出牠的心、再把那心割下一部分、放在一個玻璃管中、直到今日、那心還在搏動哩、但是博士希望更進一步、保持器官全部的生活和健全、由此產生價值不能限量的腺分泌、他曾一部分解決這個問題、而他的眞正願望、却要造成一種機械心、於是絕頂聰敏的林白大佐便來做博士實驗的助手、

這位 最先飛渡大西洋的大飛行家、在洛基菲勒研究處秘密工作了五年、於是世界才知道他已由飛行家轉爲醫學研究家、但是他的研究內容、依然不使人知道、他又辛苦了兩年、這才把幕一揭、宣布他的偉大成功、原來他已把卡萊爾博士所未透澈解決的問題整個解決了、他的『玻璃咖啡壺』能够把血或血的代替物供給一個活着的器官、猶如一個眞心一般、他用一個壓緊的『人造空氣』器供給血流的拒動力、這器是要密封着、以防黴菌侵入、因爲以前卡萊爾博士自己所試驗的結果、曾被黴菌害死、

這人造玻璃心、一天又一天、一星期又一星期、血液流通着、使它滋養的器官絲毫不露衰弱或腐化之象、

現在 已把人的器官用同樣的方法試驗、這個驚人的新發明、差不多天天開啓醫學上研究的新局面、醫學界相信這個玻璃心有無限的功用、有一位美國醫界泰斗說道『我敢說這種試驗的結果、在今日無論怎麼修述它的功用、在幾年之內、便要覺得今日所推料的過於謹愼和細微了』、

臉譜小語 (曼陀)

凡舊劇中開臉人物、或表其忠、或表其奸、各有用意、粉白臉多係奸黨、如嚴嵩曹操秦檜是、花臉中亦有忠奸之別、如姚期包拯人之臉係忠、伊立華歆等之臉係奸、蓋看人而言、臉譜有形容性情剛强粗暴者、如張飛李逵等是、惟關羽之臉譜、雖係赤色、則不屬於淨、而屬於紅生、

考國劇臉譜亦美術之一、名伶梅蘭芳收藏清內府明清兩代劇中人所勾臉譜甚富、名伶勾臉最佳者、莫過於錢金福、

什麼是科學？(下) (顧毓琇)

假使有人研究科學家得到知識或是發見眞理時的愉快、我們敢說是同宗教家哲學家『悟道』或是藝術家文學家『創作』時候的愉快屬於一類的、世界上有不少科學家是很好的音樂家美術家、便是一個證明、有在科學上做過相當研究而同時又曾創作過文藝的人、我們亦不難找到、不妨親口去問他、

根據上面簡單的討論、我們應該公認科學是人類求知識求眞理的一種高貴的活動、至少同宗教、哲學、文學、藝術一樣的高貴、我們反對別人說科學是物質文明、我們認定科學是精神文明中間的最新一種、有了科學以後、人類發現了一條求知識求眞理的途徑、就像宗教、哲學、文學、藝術一樣、科學吸引了許多的天才、到如今、人們漸漸亦知道欣賞科學大師的許多發明了、像我們對於宗教家、哲學家、文學家、藝術家的欽仰一樣、從此科學便亦有了『信徒、』

當代大哲學家懷悌黑教授親口同我說過、『馬克司威的電磁方程式眞是一曲偉大的音樂的諧奏、』哲學美學家山太耶那亦說、『科學有一種理性的價値、

實在說、科學含有宗教的聖潔、藝術的忠實、哲學的超然性、同文學的創造力、這些便是科學所以成爲人類『知識的探險』的原因、當然、科學沒有宗教的神秘、沒有藝術的縹渺、沒有哲學的玄想、亦沒有文學的浪漫、科學是高貴的、而其高貴性乃與哲理文藝一般無二、

法蘭西的文壇 (上)

勃興革命、暴露、反動的傾向

自從世界風雲日益險惡之後、整個世界的文化部門、也發生一種新的質與量的變化、法國、這個『文化的首都』、當然也不能例外的、

一九三五年六月在巴黎舉行的『文化擁護大會』、便就是法國文學一個新的開始、這會議的結果、是擴大了、加强了整個歐洲的文化上的統一陣線、使從世界各角落聚集到這會議的各國作家認淸了、而且宣說了、爲要拯救那被摧殘的文化、祇有在文化工作者!主要的是文藝工作者和勤勞的大衆站在一起工作、那才有可能、同時、這更波及法國一些自由主義的作家落後的作家、開始覺醒了、跑上了進步的大道、而爲着文化的拯救而努力、作無休止的鬥爭、這便是保證一二年來法國文壇進步傾向更廣大化、延續下來的、

甚 至前年巴比塞的逝世、也不能使法國文壇有所挫折、雖然他是死在極需要他的指導和活動的時候、爲了殘酷的現實教訓、每個有良心的作家、他們在巴比塞死就馬上團結在紀德、羅曼羅蘭、布洛支、伏伊里斯及倪赫諾等作家的四周、而繼續其英勇的工作、事實上、在人人都陷於這麼貧窮、這麼難以爲生、以及在戰爭及死亡陰影下的情況中、作家是不能不關心起一切來了、他們必得在生與死這二條道路中間、擇其一而從的處在整個民族正在爲着自己的生死而奮鬥中的我們文藝工作者、大概也必得是這樣吧、

從 在這意味上、知道一點法國文壇的情況、想來應該是好的、因爲我們可從那里或多或少地得點什麼的、

前年以來、法國文學大概有三種傾向出現、這特別是具體化在紀德的『新菓子』、路易斯、規羅的『黑色血』、喬治、大密特的『尼維歐的事件』、伯蘭喬的『我二十歲』、莫申那克的『禁止的示威』以及尼普的『特羅安的馬』等作品中的、

第二種的傾向、是一種企圖暴露時代恐怖的傾向、當然、在這傾向中所產生出來的作品並不每一本都能達到正確的結論、但無疑的我們可從這類作品中、體會到了這發生了許許多多恐怖事實的社會的各種不同角落的實況這方面有達比的『綠色地帶』、施撒、幅夫拉的『在一九一四得了什麼』第特里支的『憂愁的快樂』等、(未完)

好萊塢

和面貌相似的"面具"的一種新流行

不久以前、在好萊塢的一個夜宴上、麗蓮龐絲女士忽然被賓客們發見到她是戴了一副假面具來臨的、這、當然也立即引起人們非常的興味、而她所戴的假面具、却還有着一個特色、就是那面具的臉型、與她的容貌頗爲相似、

除 此之外、這種假面具還有一個與普通假面具不同之點、就是它的戴法、原不如普通假面具那麼麻煩、原來在它的下部、是附有一枚把柄的、這樣不用的時候、拿着便像一把小扇一般、逢到了使用的時機、一下遮上、就可裝出一副鬼臉、用了這種方法、常會出人意外地引起別人一些特別的風趣、這種假面具經過他們那樣使用一下之後、到現時、已經又有着新的改進了、眞是新樣翻新、五光十色、其中有些面具的臉型、簡直與其使用者的臉孔、無絲毫差異、使人乍看之下、眞會分辨不出他或她是戴了假面具的、

又 有些假面具、則是將其使用者容貌上的特點、非常注目地裝璜出來、這樣一方面是充滿了藝術意味、而同時祇要一着眼這種特點、別人就可以立即辨別出這副假面具掩覆之下的眞人是誰、

此外、於戴用的方法上、也有着大大的改進、套起來的時候、既非常利便、而且又非常牢着、還有一些的製法是可以摺疊的不用時摺疊起來放在袋裡、眞是神不知鬼不覺、沒有人會知道他或她的身上是長着兩副面孔的、

這 種假面具近來在好萊塢的宴會上是常常出現、據說、目前正有人在發起一個大規模的假面具跳舞會、預料於那一跳舞會中、一定會有許多使人發笑的資料、

英國著名詩人莎士比亞的家世 (4)

蔡文顯 譯

約翰莎士比亞就任市政職務

一五五二年四月約翰莎士比亞住於斯特來佛的漢萊街、這是去亞丹漢萊鎭的通衢、他第一次見於市鎭案卷、說是在那個月裏、因他門前放着一堆垃圾、被處十二辨士罰金、嗣後幾年、他常因收討些小債項、以原告或被告訴訟出庭於地方登錄裁判所、這話暗示他是一個精明的生意中人、前後約有二十七年、他的商業發展一帆風順、他在地方上的勢力也漸見擴張、一五五六年十月他在斯特來佛買了兩所有自由保有權的住宅、——一所附有花園的在漢萊街(貼近詩人的誕生地)、另外一所在綠邱街、附有一個園子和一些農田、此後、他在一五五三年特許、組織下的市政事業上佔一席重要位置、一五五七年、他被舉爲驗酒吏、職務是檢驗酒和麵包的品質、同時他當選爲市議員或市參事、一五五八年九月和一五五九年十月六日、貴族家臣審判所的陪審官先後票選他爲四位村鎭警官之一、一五五九年和一五六一年、他兩度被舉爲稅務稽查、職位是奉派來判定那些無明文罰欵規定而可以斟酌罰辦的違法罰金、一五六一年、他當選爲兩位負財政責任的市鎭會計員之一、他在職兩年、一五六四年一月、他把他第二次的帳目報告書付出給自治社團、和他的許多受過教育的鄰人一樣證明文件他總簽一個花押、在斯特來佛檔案所裏、竟沒有他的可靠的筆跡的樣本、但他的財政上的才能和數碼的嫺熟、頗足使他得免於目不識丁之譏、在他會計員交卸之後、經過記數校對的市鎭帳項都仍受他查核、他不止一次把小數欵項墊給自治社團、他爲人號稱眞性和愉滿面春風、任何時間他都敢有說有笑、

閑話溜冰 (方瑩)

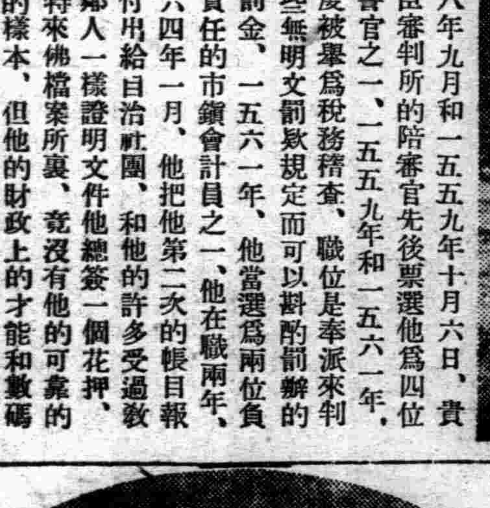

(溜冰)的經驗談

我從頂小的時候、便知道溜冰、可是等到去溜的時候、却是在兩年前的一個冬天、具有這麼短的歷史、經驗更談不到、我只不過將我自己的一點心得、奉之於同志之前、深望獲得一笑、

剛一入冰場時、眞的比入刑場還難受、那個不自由的情形、眞是只有入冰場的人所能

其他、便容易非常了!

(溜冰)的心理

當我第一次換上冰鞋、行赴冰場的時候、心中說不出是高興、還是害怕、反正心中有一點不大舒服、可是又不敢、也不大願意離開冰場、

第一次的溜冰就好像是初戀、像吃橄欖那樣的堪回味、堪追戀、但是一到了成熟的時候、雖說興趣還是與前相同、但究竟覺得有點說不出的意味、就好像是吃糖了、

從前我溜冰的時候、不知道如何才不摔倒、所以一上去即站不住、於是跟着便是倒下、一摔痛了便覺得乏味又害羞、這一來、可眞的不愛溜了!可是又覺得又大好受、鼓起勇氣來再溜、於是便不害羞了!後來也就完全學會了、

總之、我對於溜冰之心理是沒有規律的、是永遠變遷、現在的心理便與從前大不相同了、現在有時一星期也不去冰場、但是有時却一天去兩次、我對於溜冰早已便感到興趣、直到今日、還覺得這是一種興味、而且頗具詩意的、

(詩意的冰場)

當月光邁進大地的一刹那、水晶宮中已築滿了健兒、紫的藤蘿已發出了嫩白的芯、輕鬆的掛在協和湖的半角湖心奏出了爵士舞的妙音、一個個的汽球輕輕的、飄飄的落下、這是絕妙佳地、誰能說不醉心呢?

當日光初泛下紅輝一角的當兒、宇宙間少了一切歡欣、然而那偉大的歡欣却都完全在這湖上、聽不見那可厭的、俗氣的聲音、只有淸香映了半壁、杏紅的晚裝、映了方退的晚霞、有說不出的意味、有描不出的詩意、

燈光下、使人忘了你是在人間、並且也忘了自己與一切、只有溜、假若是一對兒更好、轉眼即將到了末運、冰又快去了!我眞輓念那富有詩意的冰場!

【報面書庫】霓裳續譜 (六六) (君章)

豔陽天百草爭鮮

(數岔)豔陽天、百草兒爭鮮、桃李含笑柳垂烟、碧水池邊燕子閒、漁翁垂釣、手執着絲竿、樵子擔柴、奔走深山、農夫耕田、不住的加鞭、見牧童忘會頭、信着口兒横笛把腔翻、才子戲耍芳草地、付與霜毫做詩篇、見幾個俏佳人手內提着小荆籃、伸玉腕、折花兒頭、三寸的金蓮打鞦韆、也有那携着盒酒、拿着紙錢、也有那悲悲切切哭哭啼啼、肝肝腸斷、有個玉樓人、醉倒在杏花天、

嘆人生好傷情

(數岔)嘆人生好傷情!光陰錯過影無踪、我的青春一去再不回程、暑往寒來、勾起了金風、簾櫳亂擺、鐵馬兒叮咚、夜半黃昏、獨伴一盞孤燈有誰憐?床兒上、枕兒空、紅綾被、冷似過冰、燕語悲啼過九重、梧桐葉落嗆啷啷的響、這不需打殘花落滿庭!長吁氣、滿蒼空、嘹喨的金鐘、把悲聲送、好教我、坐不安睡不寧、

招募汽車學生

○學費大特典(繳向來之半費)

◎指導懇切◎實習教材豐富◎在校生百五十餘名◎實習車十餘臺◎教授參考書送呈

◎介紹就職責任◎日本語教授有寄宿舍

奉天商埠地三經路八緯路一四六

國際自動車協會 滿洲指定學校 東亞自動車學校

學則附二分郵票即寄上 電話(日)(二)二四七九番

奉天市公署協和日語學院招生

入學資格 一、高小卒業 二、初中卒業或具有同等學力者

開學日期 陽歷二月五日(外縣學生隨到隨試)

校址奉天商埠二緯路美國領事館舊址

另有詳細簡章函索附郵二分即寄

奉天康德學校招生

科目、鐵路科、日語專修科、商科、

開學 陽歷二月十五日(另有入學詳章)

校址奉天大北邊門外無線電台

奉天日語學院招生

科別、專修科 高級科 高等留學預科

開學、陽歷二月十五日(有公立學校証書者隨時入校)

校址奉天大北邊門外無線電台 (另有詳章函索附郵一分)

戒煙期中的苦痛與戒煙後的衰弱

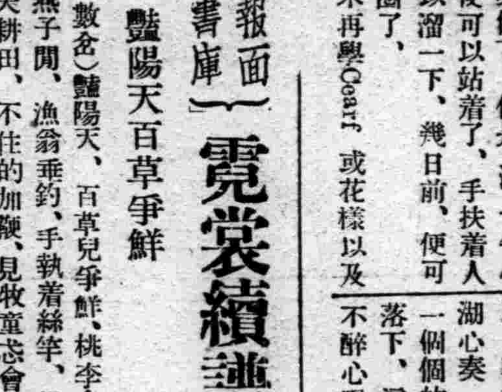

阿片煙戒除中的苦痛與阿片戒除後的衰弱、在醫家與病家兩方面、都可說是最難解決的問題。惟斯保買丁因是男性生殖腺的製劑、對人體有鼓勵生機·增進精力·强壯神經·愉快心身諸種作用、據一般臨床醫家的報告、稱以此應用於戒煙期中、可以免去戒煙期中的苦痛、而輔助戒煙的進行、又如用於戒煙後的衰弱、可以恢復他的健康云。

注射液 二西西 三管 二西西 六管 二西西三〇管 一西西 五管 一西西三〇管

片劑 五〇片 一〇〇片 二〇〇片

男性生殖腺製劑

斯保買丁

武田長兵衛商店股份有限公司

總店 日本大阪東區道修町 支行 奉天春日町十三番地

36-192(O)

人參 魚翅 海參 全中國一年進口 五百六十萬

上海海關發表、去年一至十二月全中國海參進口數值、共計六一九、五五八金單位、折合華幣爲一百四十萬〇六千一百九十九元、又去年同期魚翅進口數值、共計三四二、一九九金單位、折合華幣爲七十七萬五千四百五十五元、與二十四年度進口總值比較、海參則減少、魚翅則增加、輸入國別、以日本居首位、至去年一至十二月、全國洋參及野參進口數值、共計一、五〇七、五七一金單位、折合華幣爲三百四十一萬六千五百三十四元、與二十四年度進口數值二百四十四萬八千八百七十七元比較、計增加九十六萬餘元、可謂後來居上矣、再查去年國產人參之出口數值、僅九千二百〇六元、以與洋參進口數字比較、誠微乎其微矣、

江西黃嶺 駐防軍中之女木蘭 悲壯慷慨詩句驚人

江西安義縣屬之黃嶺、月前駐軍一營、及近日開防、有一青年校官、貌如美女、自作詩集一部、貽於當地老舉人某氏集首署爲『詩劍從軍集』據老舉人云、該軍官係木蘭化身同事知其爲女性者極少、駐防該處、每遇不便之事、輒來老舉人家換衣沐浴、並認認義女、因某種關係、不欲以眞姓名問世、其詩多悲壯慷慨、『惆悵翠樓詩姊妹、有人憐我淚沾襟』、寄家兄有『弟兄似虎堪爲將姊妹如雲懶種花、』『秋懷中四句有『暑纔天外風拖去秋是雲邊雁帶來、閒姊如花一樣瘦、致儂對月幾番猜』自題小影云『十年磨劍心成鐵萬里寒霜鬢未絲、衣上桃花戰場血、不知何物是胭脂』、題與家兄合影云『人從離後形容改、家到亡時骨肉疏、今日相逢多少淚、白雲何處是親廬、』其佳作甚多、惜殘缺過半、

世界珍聞及其他

黃金國的美利堅專以 賤價收買領土
阿拉斯加及路佛兩州最占便宜
維爾京羣島花了一筆較大價格

美國眞像個求田問舍的富家翁、□拿出錢來購買大批的土地、都得到莫大的便宜、首先說阿拉斯加吧、這地方原是隸屬俄國的、從前帝俄時代、於十六世紀中葉、開始向西伯利亞進展、在這地曠人稀的寒極圈裏、如入無人之境、它的馬首逐漸東向、十七世紀中葉、其勢力達於太平洋岸、十八世紀初期進略堪察加半島、一八四一年、渡白林海峽而占有北美之一角、阿拉斯加半島、俄人初到該半島時、志在取得皮毛、隨後兼及捕鯨事業、一八六七年三月、不知怎的、俄國把這個面積、一百五十餘萬公哩、比滿洲還要大的阿拉斯加半島、僅以七百二十萬美元的代價售與美國、在出售之前八十餘年間、俄國所得皮毛價值四千五百萬美元、而現在漁業生產已達六千萬元、此外還有金屬礦物資源、及木材資源其價値奚啻七百二十萬之百倍！(七億二千萬)這麼一看俄國是放盤生意、莫說土地單是產物的代價、亦遠在售價之上、何況還有戰略上重要的價值！

美國收買領土最討便宜的、莫過於路易西安拉州及佛羅利達州了、路州是一八〇三年從拿破侖手中購入的、我們顧名思義、便知該地自路易十四以來、即爲法國的殖民地、那個時候、其面積直抵密西西比河之上游、較之現在的路州的超過四分之一、爲當年法國殖民地中之最大而最重要的、美國僅僅花了七百七十萬元、即從叱咤風雲的拿翁手中承受了土地的主權、拿翁不是笨漢、何以急於賤價脫手？原來法英戰爭時、英國準備奪取法國的海外殖民地、拿翁惟恐路州讓英國占奪了去、所以不求善價、而美國無意中、得了這件好寶貝、領土遂漸開拓到密河以西、而爲世界大國之一、否則也許至今還是跼蹐於大西洋岸的一個小小共和國呢！

佛州是一八一九年以五百萬元的代價、從西班牙手中取得、該地爲『一年常夏』之國區五百萬、取得向墨西哥灣及加里賓海伸張勢力的根據地、誰說不是絕頂便宜的交易！美國又於一八五三年、從墨西哥手中購入現在的亞利桑拿州之一部及新墨西哥之一部、美國花錢向墨西哥購買土地還算罕有的事、因爲美國取得墨西哥的領土、自得薩州至加利福尼亞州、約占現在全美國面積三分之一、都是毫無代價的、

除此以外、另一筆半送半賣的生意、是以二千萬美元、從西班牙手中取得菲律賓羣島一八九八年美西之戰、西班牙屢戰屢敗、其亞洲重要殖民地、菲律賓羣島、爲美國艦隊所占領、是年十二月、巴黎條約、規定美國備價二千萬、而非律賓遂爲所有、十九世紀的美國、雖高唱門羅主義、却是個力求向外發展的帝國主義者！她以菲律賓爲根據、以達其向亞洲大陸推進之目的、菲律賓位於亞洲之東海、爲美亞間一座橋樑、面積爲二十九萬六千公哩、水陸均有豐富的資源、當初該島由馬查蘭發現後、便成爲西班牙屬地、而西班牙在菲的苛稅政策、毫不顧及土人利益、到了十九世紀末期、土人吸收了歐洲自由空氣、煽動民族之怒火便發生一八九六最有名的阿其拉爾德將軍之獨立抗西運動、不久、美西之戰發生、阿將軍宣布建立菲律賓共和國、幫助美國進攻西班牙的守軍、不料美西戰後、菲人滿擬美國可承認其獨立之地位的結果、適得其反、阿將軍繼續舉起抗美的烽火、不幸失敗、菲律賓遂從甲帝國主義者手中轉入乙帝國主義者之手、(未完)

蘭州事變時 一擔黃河水 售大洋八角

據一月十四日離蘭、抵京之某君談、蘭州平時麥價、每百斤售四元左右、現售十四元、事變初起時、城中所飲黃河水、每擔售大洋八角、當彼離蘭州時、城中駐軍、拉夫抓車、猶未停止、建廳長許顯時、民廳長劉廣沛、致廳長田炯錦、現均在蘭維持現狀、

蔡元培妻墓 被匪盜掘

北平通信、平市長秦德純近接中央研究院院長蔡元培由滬來電、以西山黑龍潭八家村亡室黃氏墳墓、突於上月二十七日晚被盜掘、請令飭嚴緝盜犯、並妥爲防護云云、秦氏除復電照辦外、已令行警察局飭屬嚴緝贓犯、務獲法辦並加意防護、

德國拒絕受諾貝爾獎金
各方驚異 係希特勒惱羞成怒

瑞典京城電云、德國希特勒元首昨日在衆議院宣佈、謂已下令禁止德國人民領受諾貝爾獎金云、關於此事、諸貝爾獎金委員會各委員、均深爲扼腕、並謂此舉對於德國殊有損害、該委員會物理股主任薛格本教授聲稱、『德國政府雖可禁止該國人民接受獎金、但不能阻止諸貝爾委員會以獎金贈與德國人民也、』醫學股主任霍格倫教授亦謂、『此項禁令、徒使德國愈陷於不利地位而已、』此外各報對於希特勒此項決定、有表示驚異者、亦有表示憤激者、自由黨每日新聞報則謂、『際此世界分裂之秋、各國間之唯一聯鎖、亦惟文化關係而已、希特勒今茲所爲、已使德國退出國際文化社會、並足證明德國對於科學與文藝、必爲德國所固有者、或係脫胎於國社主義者、方加以承認、此種見解、不僅係鹵莽滅裂之國家主義思想、抑且與人類文明背道而馳、…此在瑞典方面、則當視此項禁令、爲國社黨政制外强中乾、惱羞成怒之表現可也』

德獨裁王希特勒 外間鮮知之軼事(續)

希氏並不向國家支薪、其薪給全部捐助於勞工、作爲遇意外事時之賠償金、彼曾宣稱全世界政治家中惟彼一人在銀行中無半文存款、且不爲任何公司之股東、

希氏之大著我的奮鬥在德國人爲必購之書、其價格約十二先令一本、自一九二五年出版至一九三六年夏共銷去一百九十三萬本、如其版稅爲百分之十五、則截止一九三五年底希氏之收入已不下十六萬鎊矣、

希氏生平最憎恨猶太人未接位前彼即立誓不與任何猶太人作一言(即使在電話中亦如此)即名猶太作家(外國人)如立浦曼、著名政治家如理定亦不准入褐宮一步云、好奇者因之懷疑希氏一生從未與一猶太人談話或同行過、

希氏有一替身、與希氏惟肖惟妙、於必要時則替代希氏外出、其薪水在德國爲最高、但此人姓甚名誰則迄今無人能道之、

希氏本身之防衛甚嚴、最近有一英國政治家與希氏同餐於褐宮、偶一不愼、將置於杜石上之大花瓶撞碎、『砰』聲未絕、幕後、即有數十杂身武裝之衞隊持鎗躍入、即此一端已可見其防衞周密之一班、

岳嫌貧悔婚女隨夫私奔 頗具小說風味一段事實

獲鹿通信、本縣白家寨村人白雲霄、現年二十二歲、父名靑陽、於民國十四年間、曾在某軍部下充當副官、與同事正定某村之周鳴鸞相友善、經友好作伐、以周女愛姐許與白青陽之子雲霄爲室、並訂立婚約、詎該軍突行失敗、白青陽遂携眷至許昌、復於民十六年去世、而家中又遭火災、家境極爲困難、至今數年來、仍一寒士、日前、白雲霄歸家、談及幼時與正定周鳴鸞之女婚事問題、立有婚書等情、白即決意專周求婚、遂持婚書直抵周宅、周女年華二九、才色兼全、終日深居閨房、每思白郎、啼淚不止、乃父規勸改訂婚約、女則矢志不二該白雲霄、至周宅、衣服破舊、襤褸不堪、與岳夫相見之下談及過去所訂婚約等情、周謂斯事業已時過境遷、我女早已改嫁他人、余與汝大洋五十元、持之另覓佳婦、現時天色已晚、留你小住一宿、明晨赶速回家、不料此言適被伊女愛姐所聞、愛姐以老父昏瞶嫌貧愛富、念白郎跋涉千里、乃決定計劃、深夜慢步至白雲霄臥側、詳述偕奔之願、兩人遂即私逃符家人發覺、已不見蹤跡、周某痛女心切、立遺家人數名、跟追至許昌、與伊主婚、該事頗具小說風味、

陝變視察紀(續)

有何救國主張正式提呈中央否則即爲叛徒、自可置余死地』張楊未得要領而退、蔣氏即被留於張學良之新城大廈中委巖由張派營長孫某在旁照料、委員長遂於十二月十三日十四日未會進食、誠恐彼等暗藏毒物於食中、後由侍候蔣氏之孫營長向蔣進言、彼自稱爲黃埔學員、決以師生關係代蔣備膳、至十日始進食、並由該營長孫某爲蔣氏代備毛衣一件藉以禦寒、緣張楊此次劫持委座係受左傾份子挑撥、誤會中央對彼等或有不利、旋張楊於蔣委員長被留西安張寓後、曾將蔣氏重要文件公事翻閱殆盡、並不利彼等計劃、後又於蔣身旁尋得蔣氏所攜日記一本、經檢視後亦無稍有不利彼等之意、其中除整個救國大計外對張會有一誠切之批評語、即『漢卿小事認眞、大事糊塗』張睹此大爲感動既愧此次舉動之輕妄復覺蔣氏對救國計畫之偉大、因之一轉前態、而對委員長益崇敬不置矣蔣在張寓留數日、楊虎城深恐張對蔣不利、或轉而以制楊、因將蔣氏由張寓又請於其私邸之新邸中居住、彼對張表示願負蔣氏安全全責、故蔣在陝於張寓居未久即移居楊之新邸、又蔣氏被留在陝、心甚氣憤、精神極爲不寧、中委兼西北勦匪總部政訓處長會擴情於蔣離陝前呈上一書、述說張楊此次諫諍之原因、(未完)

馮副委員長 捐產興學校
良田十一頃捐贈包頭中學

包頭通信、國民政府軍事委員會副委員長馮玉祥、前在西北邊防督辦任內、曾在包頭東門外、資購田產數十頃、茲悉馮玉祥氏以十一頃捐贈包頭縣立初級中學校、充作校產、又該校現任校長劉和義另有任用、奉令調省、遺職由教廳另委賈建功接充、日內即可接交云、

新式簿記招通信學員

人非有專門的學術不易在社會上立足欲學新的專門學術又因維持現在的環境和職務而又不能離身惟有投入本會函授部學得新式簿記爲最好的一個良機因爲通信教授第一不拘時間第二不曠正業詳細章程請附郵票四分寫明寄交新京滿洲郵政局私函信箱二號即寄

駐京大連銀行簿記講習會函授部啓

奉天滿蒙學校招生

一、修業年限 各科一年
一、招收額數 初等科(乙)新生五〇名 初等科(甲)插班生約二五名 中等科(乙)新生五〇名 中等科(甲)插班生約二五名 高等科 新生五〇名 研究科 新生三〇名
一、報名期限 考試前一日止
一、考期及試驗科目 二月十八日(試驗科目簡章詳載)
一、開學日期 康德四年二月二十日
簡章附郵票二分即寄
遠道寄宿者附備寄宿舍
校址奉天商埠地南三經路 電話(二)二五五一

天理學院招生

一、額數 本科約五十名 豫科約五十名
一、資格 高小卒業及中學修業者爲合格
一、報名截止 二月二十八日
一、待遇優點 詳見簡章
一、校址 奉天琴平町八番地天理教滿洲傳道廳 奉天出張所內電話(3)二七一八番
函索簡章附郵票二分

南滿飜譯學會招生

實習部 甲乙組各三十名考試二月二十八日報名二月廿五日截止
函授部 甲乙組額無定限考試二月一日後隨到隨收
官吏並滿鐵二等一等特等語學受驗準備之處
本學會代譯日滿人士應用各文件及書類並負迅捷之責
負責介與相當之職務
(詳章函索附郵二分)奉天南二經路南頭

新京文化學校招生

名額 本科豫科若干名新生一〇〇名
報名日期 康德四年二月二十日止
開學 康德四年二月十五日
費用 半期學費雜費校友會費共貳拾二元
修業年限 豫科一年本科二年
科目 由本學期添簿記要項商品科目
校址 新京南關大街 宿舍完備

錦州日語研究會招男女生

日語專修 本科(速成、深造、高等)研究科共二年畢業休學者聽
班別 新班 (舊有七班隨時招插班生)
開學 二月十六日及三月一日
課程 會話、讀本、繙譯、文法、新聞、公文、戲曲、小說、書翰文、
地址 錦州省公署胡同 簡章備索(有宿舍伙食)
教授方法 滿人講解日人發音

奉天市職業養蜂學校招生

科別 講習科三十名函授科不限
資格 高小卒業或有同等學力者
課程 日語養蜂學、養蜂學、人工養王、珠算
考期 陽曆二月十八日外埠隨到隨試有證書免試
校址 奉天大南關通天街下頭福安里
備有詳章函索附郵票二分即寄
出品部 蜂種、巢礎、蜂具、蜂箱、廉價分讓

奉天漢英打字學校招生

(原名華英打字學校)
宗旨 以養成社會急需專門人材爲宗旨
科別 打字科 簿記科
性別 男女兼收兩校教授
待遇 四個月畢業期滿由本校介紹職業
開學 二月十日起隨到隨收
校址 本校中街皮行胡同分校大北關橫街快馬當胡同
備有簡章函索附郵票三分即寄

養肺金丹

此藥專治、男女、新久、諸般勞傷咳嗽、努力咳嗽、或新咳、久咳、干咳、痰咳火咳、寒咳、肺虛、肺熱、肺癆、肺膜炎、肺結核、氣虛哮喘、痰中帶血大口吐血、胸脅疼痛、久咳成癆、夜不能寐、動作無力、心神慌跳、日輕夜重、飲食無味、自汗盜汗、午後骨蒸、聲瘖低啞、口干喉痛、一經服之、功能滿痰理氣、潤肺止嗽、誠養肺止咳、之良藥也、價目每小袋國幣伍角大袋一元、

强精固本丸

此藥專治、諸虛百損、五勞七傷、一切弱症、腎虧腎寒、遺精滑精、精液缺乏、精清精稀、子嗣艱難、精關不固、陽痿病症老年精衰、少年體弱、思慮過度、記憶退減、精神恍忽惡夢盜汗、頭暈眼花、耳鳴耳聾、行動心跳、動作氣喘、遇身無力、腰痛腿酸、形容枯瘦、夜不成眠、腎囊潮濕、常出凉汗飲食無味、虛癆痰喘、凡因腎病、及體弱者、無論新久一服此藥、功能暖丹田、補腎經、添精益髓、强壯筋骨、扶陽固本、大補元氣、生津止渴、調榮養衞、滋補下元、之良藥也、並主治、婦女氣虛血虧、赤白帶下、經寒經冷、久不孕育、等等諸症務希患者、買服一試、即知所言、不虛不誇、價目每袋、國幣一元、外埠函購郵費不收、如買時可將欵裝於掛號信內、並無舛錯或郵票代價亦可、

發行所奉天小東門裡大街路南 德源堂藥店

勿錯過 儲錢機械

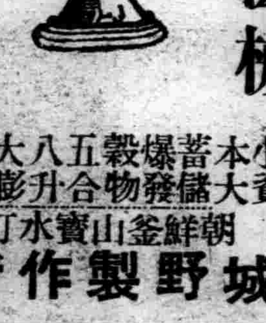

型錄進呈 定價表
小資本大蓄儲爆發穀物五合八升大膨脹
朝鮮釜山寶水町 城野製作所

函授 面授 催眠術 密訣公開

催眠術爲近世最新之科學有修養身心治病矯癖感化愚頑補助教育之功能知遠方情形預卜未來吉兇及種種奇妙不可思議之實驗不論男女老少均能學習收效極速本會創辦二十八年成績昭彰在人耳目現在大募學員函授面授秘訣一律公開備有詳細說明書學習成功報告錄內列實驗成績照相閒人題詞包治癒難病記証等洋裝一大厚冊函索請寄郵票八分至大連逢坂町一三〇番倘誠號于升庭君即寄上海赫德路中國精神研究會啓

專門痔藥 化痔 土龍散 藥膏

主治 二十四種痔症如各種痔漏肛門破裂大便走血奇痛奇癢濃血潰流凡用此藥外擦藥膏痛止濃消不受困苦
散每料五元 三料… 膏每盒一圓 一送一
奉天大西邊門外南二經路分所西十二緯路門牌二十六號 張三多堂啓
函索痔圖說明付郵票三分即寄

滿洲帝國 指紋學之理論與實習

◎渴望日久之漢文指紋學專書出版預告！
定價一元伍毛郵費一角 洋裝精本三百餘頁銅版圖列達數百幅
奉天省公署警務廳長 前田良次閣下序文
奉天省公署警務廳指紋局屬官奉天地方警察學校指紋學教官 郭正福 著
◎有志研究指紋學術者……不可不看
◎辦理指紋事務事……不可不看
◎現職的警察官吏……不可不看
◎審判官與檢察官……不可不看
◎恐受一切文券契約與簽押害處者……不可不看
◎要想得利用指紋獲得生活幸福者……不可不看
本書內容豐富、洋洋數萬餘言、精裝一大巨冊、插圖數百餘幅外觀美麗、紙質優良、製圖精細、現來信約購者、日有數十起所餘無多、欲購從速、備有全書目錄函索附郵票二分即寄
代售處奉天鼓樓北益章胡同福順魁 記興堂章
總發行所 奉天市城內中街廣生堂胡同路東 益文印刷局謹啟 電話(四)三二八五

博愛醫院

院長 醫學博士 孟天成
副院長 醫師 日沖飛那
本院 大連市[illegible]
新館 [illegible]
分院 大連市[illegible] 電話[illegible]
外科(內臟肛門整形脫腸) 內科・小兒科・眼科 齒科・花柳病 皮膚科 耳鼻咽喉科 愛克斯光線科
新設產院
產婦人科主任 女醫師 日沖飛那 女醫師 中村二字 女醫師 稻垣雅子
產婆 樋口佐和 德山ノシ 野田ツル 池田キヨ 姬元カヤノ

需應院入 永井改 長井醫院

皮膚科、性病科 泌尿、生殖器科 肛門病、X光線 科一般外科
奉天[illegible]

白金 ハクキンカイロ 懷爐

暖如春陽
祇有「白金」懷爐寒亦不覺慄不但行動如意兼有醫療效果、老弱不可不備
用法簡單式樣新穎又合經濟僅消一分錢可保整天懷中暖……冬期至寶！
滿洲定價 全二圓八十錢 全二圓二十錢

虎骨花蛇藥酒 滿洲名產

本藥店揀選名貴藥料精工製成本酒專治腰腿疼痛四肢麻木肝胃氣痛小腸疝痛口眼歪斜半身不遂等症無論遠年近日服之均効每瓶定價三元外埠函購另加郵費及包裝費三角再有大宗批發價目隨時另議

奉天大南關 老福順堂藥店

紅蘭香皂

蘭香有感

國香薰陶　天下諸和
白蘭維護　萬人健美

白蘭三彩香皂

白蘭公司　世戸石鹸株式會社

用君忙搔的手去
塗搽愛膚膏

越搔越放大的皮膚病
越塗越癒好的愛膚膏

且不刺不痛、婦女小孩用之不傷嫩膚、極爲安全的理想品！

健膚良藥愛膚膏 是依最新化學的原理、配合十餘種的名貴藥而製成的最新皮膚藥。故其藥効卓絕驚人、雖爲頑固的慢性症、一旦塗用本藥、便能施展其強烈的殺菌力及滲透作用、相輔奏効、殺滅病原的菌蟲、而使諸病完全治癒、如同拂拭所以對於頑癬脚趾濕癢陰囊癬金錢癬牛皮癬疹癬鵝掌風濕疹凍傷火傷創傷擦傷胼胝（生鷄眼）陰毛虱毒蟲咬傷紙傷酒刺粉刺面皰雀斑汗疹丹毒潰瘍陰部痒疹陰部潰瘍口瘡耳瘡頭瘡糟鼻子鼻瘡痔瘡等皮膚諸症、有尤推獨步之特効。

▼藥價▲ 試用盒 金票 十二錢・小盒 金票 三拾錢・中盒 金票 五拾錢・大盒 金票 一圓

總經理所　順和公司支店　大連市山縣通一丁目　振替大連三七六五番・電話七六〇八番

各埠大藥房均有代售

1937年新雪

寬暢的坐位
舒快的乘駛感

獨特的旋轉式
換氣窗

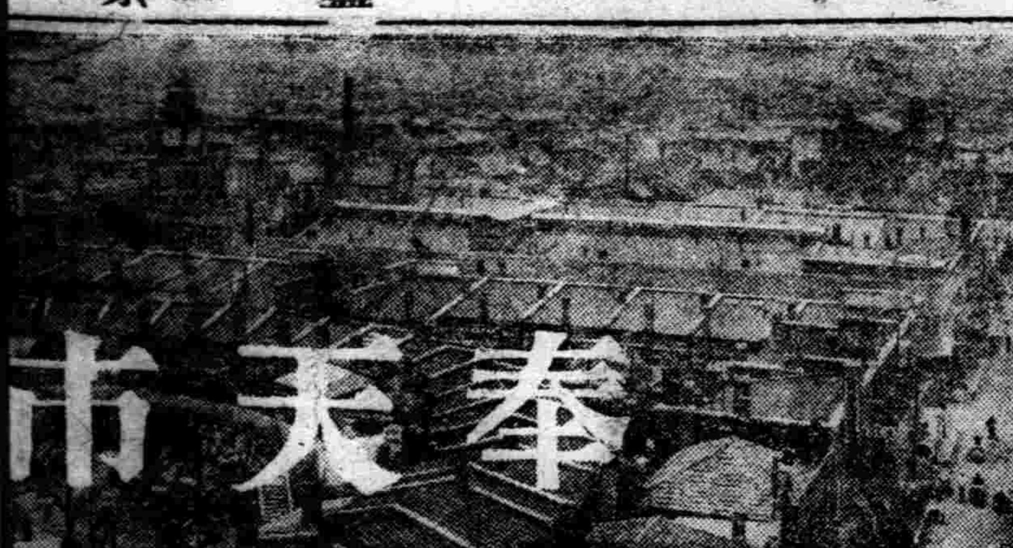

奉天市之全貌

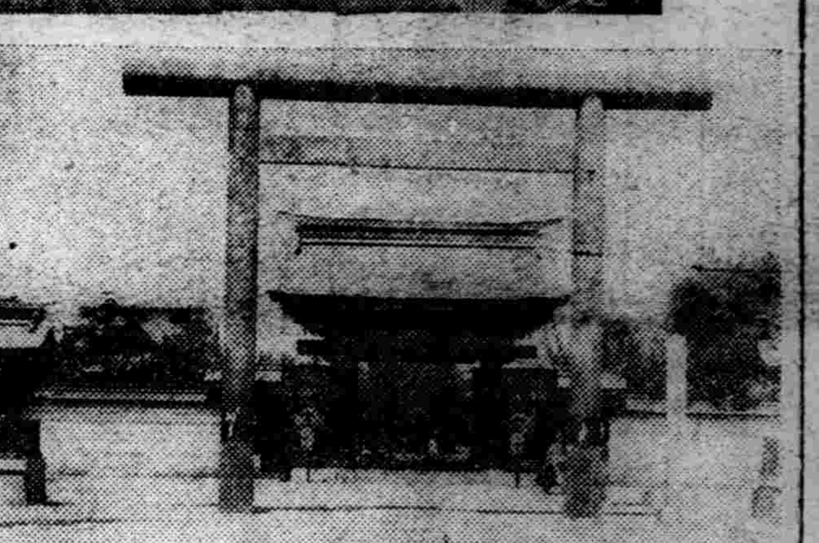

奉天神社（琴平町）

春日通商店街

奉天市

地勢

奉天爲南滿平原地帶之中央都市、都市的條件、佔眞個佳好的關係、關東州文化之北進勢力、及東邊並朝鮮文化之北進開發力、至奉天相結合、茲乃建設出近代都市奉天、具有無限的進展性、經濟生命、事變以後、逢革命關係、則東邊道一帶、熱河錦州等各地、悉爲奉天之背後地帶、近隣有鞍山撫順本溪湖等大鑛業都市、鐵路交通、完全聯結該重要地區、佔南滿第一之交通要路、遼河之支流渾河、由東邊道發源、經是等商工都市、流達營口港、故應於自然條件、謀新水路之開發、遂有撫順營運河案焉、

又鐵道交通、大連、奉天、新京、哈爾賓四大都市相聯結、呈示滿洲國之幹綫路、其他山海關間奉天綫、奉天吉林綫、奉天安奉綫等、劃定交通的新分野、更考察國際交通、奉山綫由奉天達北平、安奉綫經京城抵釜山、滿鐵幹綫、經哈爾賓、與國際的鐵道接續、濱洲綫爲重要地勢、東邊道後地之開發、事變之後呈示大進展、對奉天市建設、佔重要關係、由瀋興平原接續之地、爲奉天一地區也、市街分日站鐵道附屬地、商埠地、城內三區、隨新市制實施、樹立新都市計畫、滿日綜合都市之出現、均爲可待之勢、且康德四年、瀋陽第九區(一四〇平方公里人口十二萬、編入奉天市、因之地域呈倍加、人口達六十萬人、爲全滿第一大都市、

△面積一覽

城內區　一、九五五畝

東關區　二、六六一畝

人之來往者頗多、設立日本總領事館、謀僑居日人之經濟發展、南滿鐵道會社、亦經營奉天附屬地、明治四十四年一月設立商業會議所、在奉日人之經濟機構之强化、呈一進展、而隨日人來住者之增加、諸業勃興、日呈旺盛、尤以滿鐵鐵道附屬地開始經營以來、於平野一望千里、建設近代都市、遂現出新奉天、滿洲事變前、爲東北政權之根據地帶、國民革命後、張學良政權時代、一時改稱遼寧、以謀東北四省之經略、

然因舊軍閥之侮日、勃發滿洲事變、昭和六年九月(民國二十年)、夜十時三十分、在奉天文官屯間柳條溝、發現東北軍爆破滿鐵綫事件、遂誘起全滿之關係、日軍攻略北大營更佔領東大營飛行場及兵工廠等、擊破東北軍、於茲日軍完全佔有奉天、維持治安、次於昭和七年(大同元年三月一日)基於三千萬民衆之總意、成立新國家滿洲國、當時奉天之地、爲建設工作之中心地帶而新國家成立之結果、首都遷移於新京、政治之中心、遂移新京、則在奉之關東軍司令部、亦於大同元年九月、遷移新京、同時、奉天之地、更爲經濟及教育之中心都市、專決經濟都市的建設、特以工業爲新開發方策、極力開發鐵西工業地區、將呈一大劃期焉、

他方滿洲國鐵道經營委任滿鐵以來、鐵道機構之中心、定於奉天、又康德三年十月、實現滿鐵鐵道部移於奉天、新設鐵道總局、茲劃定一大劃期、而今年康德四年、將遭撤銷附屬地行政權之時機、新奉天之都市計畫者、頗加重要性、或謂滿洲國之大大阪市、又或謂

省長葆康

施實行政事務移讓、決定左記委讓案、

一、關於人事之事項、

二、關於課稅之參考資料、

三、關於產業參考資料、

四、關於衛生事務、

五、關於救助事務、

六、關於社會事業之事務、

七、其他、

今年爲滿鐵行政權移管之時期、故市公所、鑑於都市行政、今年內以經費八十萬圓、在商埠地小西邊門外公園附近新築廳舍、以謀新奉天建設之基礎工作、現市政機關狀況如左、

奉天市公署

市長　王慶璋

總務處長　山口重次

行政處長　耿熙旭

財務處長　張諒

工務處長　荒井綠

奉天居留民會

居留民會長　手塚安彥

仝　副會長　西尾一五郎

仝　上　上田統

仝　書記長　吹野勘

奉天地方事務所

地方事務所長　關屋悌藏

仝　副處長　倉橋泰彥

仝　庶務係長　穩岐猛男

仝　地方係長　白井阜

仝　勸業係長　吉田市郎平

仝　涉外係長　轄谷益雄

仝　土木係長　山下伊太郎

自治

奉天市之現狀、未達完全自治都市之域、然將來爲奉天市政自治化之前提、現謀自治的機構之發達培養、則奉天附屬地內自治機構、有奉天地方委員制度、並行區及町內會、以謀自治體之發達、茲誌奉天地方委員之機構如左、

〇奉天地方委員會

議長　小野淡路

副議長　寺田喜治郎

又奉天市公署、於康德三年、設定市諮議會議員制度、定十三名之議員、以謀地區之發達、諮議會議員如左、

奉天市諮議會

商務分會　方煜恩

工務分會　喬蘊卿

保甲分會　耿西園

交通分會　馬漢寨

郭宣成

教育費　六一二、八八六

總務費　四二、〇四八

圖書館費　一〇、五〇三

衛生費　二九、三〇〇

警備費　四四、四八九

公園費　二七、九二五

社會事業費　三九、九六七

其他　一七、七八二

臨時費　二四、三九三

共計　一、二九九、七七一

戶口

▲戶數　奉天市公署管區

總戶數　八五、〇一九

滿人　七七、九九一

日內地人　三、六三四

日朝鮮人　三、一二四

外國人　二一〇

附屬地管區

總戶數　一八、二二八

日內地人　一五、〇二五

日朝鮮人　一、二三九

滿人　二、七四七

外國人　二〇七

總戶數　一〇二、二三七

▲人口

奉天市公署管區

總人口　四五五、一三九

滿人　四二七、九〇七

日內地人　一二、八六三

日朝鮮人　一三、六二一

外國人　七四八

奉天附屬地管區

總人口　八九、四九八

日內地人　六七、九一一

日朝鮮人　一、八〇七

滿人　二〇、九二七

外國人　六六〇

總計　五四四、六三七

以上在奉人口中、外僑達二十一國、將爲國際都市的構成、外僑各國籍名如左、

英國、美國法國德國、俄國、丹國、意大利、波蘭、土耳其、瑞典、愛沙尼亞、猶太人、希臘、加拿大、印度、比利時、諾威、巴西、捷克、波里西亞、菲律賓、此等各國人、均羨慕樂土滿洲、居鐵道附屬地及商埠地內、謀貿易通商、是爲奉天市

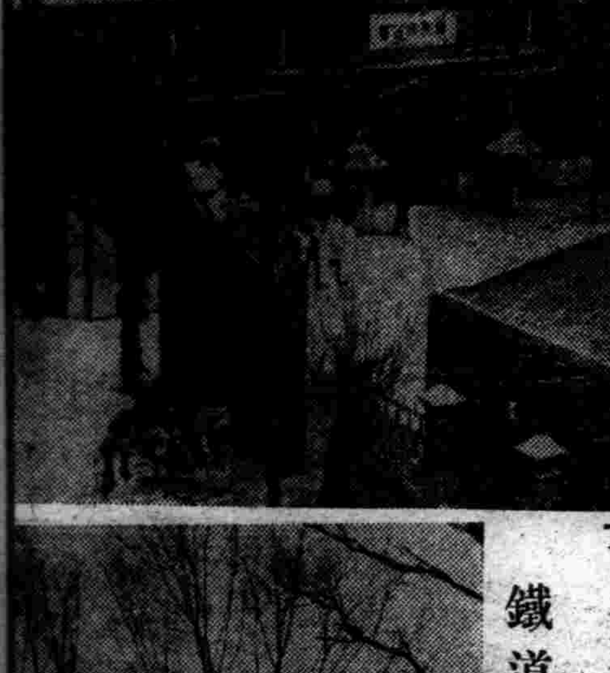

奉天市公署（在於城內小西門裡）

東陵牌樓

達、滿洲國開拓上、寄與貢獻爲最大、事變以來、開拓之航空網約達八千粁之多、飛行場設施、爲四十處旅客郵便貨物之運搬、逐年繁榮康德三年末、開辦華北之航空聯運、利用價値頗爲增大、

尤以康德三年、新設北陵飛機場設定航空稅關、以爲滿洲航空界之關門、場內諸設施悉完備航空港的施設、爲新滿洲之一異彩、

自動車交通

奉天中心之自動車交通、市內外一律發展、主要交通路如次、

奉天撫順間　五六粁

奉天法庫康平間　一一九粁

奉天遼中間等、爲重要交通路、而奉天撫順綫、爲新開拓之鋪裝路、經東陵附近勝景達撫順、路面頗爲快適、爲代表的長途自動車路現由鐵道總局運行、

市內交通方面、本年一月新設奉天交通公司、合併奉天市黃色自動車及市電、着手自動車交通統制、於大市街計畫之機會、市內交通之完成、爲現下之急務、而奉天市內、現下之交通量如左、(一個月)、

運轉總粁數　五九五、五八七粁

乘客數　二、一一四、一二七名

合併後之奉天交通公司、各出資一百二十五萬圓、計二百五十萬圓、大連交通會社、亦爲參加、

水路交通

水路現在雖有運河、但未達水路交通開拓之域、現下懸案、係奉天營口間運河之實現實爲奉天將來之問題也、

電信電話

奉天之電信電話機構、由滿日聯絡電話、直接對日通話亦爲可能、又市內電信電話之統制、先行市政之一元化、康

東陵（二）

區、中有宮殿、市街商戶、包圍該地域、表奉天城之構成、方形內城、及不整楕圓之邊城、包圍市街、爲滿洲第一之平城、最近市街整理之關係上、對一部腐朽之城牆、加以整頓、內廓高約三丈五尺、廣一丈八尺、爲磚瓦建築、周圍及一里半、東西南北四方、各方有大小二門、道路連結、以該八門爲主要大街、中心地帶、蝟集滿洲國諸官衙、最近進行市區改正、由小西門達小東門之四平街、大商店櫛比、車馬交通如織、十字路上之鐘樓鼓樓、雖無昔日之威風、但由吉順絲房屋台上、觀望城市、新舊各種之建築相交錯、可觀取大奉天之偉容矣、最近隨近代都市化、城內由小河沿畔、設定自來水、而謀近代都市化、市街之整頓發達、大可注目、

鐵西工業地區

鐵西工業地區、滿洲國建國後、爲奉天工業地化起見、基於滿洲國經濟建設、設立奉天工業土地株式會社、(資本五百五拾萬圓)設定新工業都市計畫、而對一般企業家、出租工業用地、現在市街計畫下之工業地域、三百五十萬坪、現設施之重要項目、爲道路、下水道、鐵道引込綫等、爲已設工作項目、康德三年中、鐵西工業區之發展如左、

工場開設數

一、出租工業數　六七

一、三一〇、七八六平方米

操業中　四六

九一一、六五九平方米

竣工　二

二二、七〇四平方米

工事中　六

一〇一、四五四平方米

未着工　一三

一七四、九六八平方米

二、商業地域　一二八戶

七七、八五八平方米

三、住居地域　二八三戶

二六七、九一二平方米

四、官公署用地、　四

奉天市公署外

二九、六四二平方米

總計　四八五

一、六八六、一九八、平方米

鐵道總局（在日站春日町）

一、公共施設

同善堂、舊學良邸、(國立圖書館)市街全般、

一、市街

吉順絲房、滿毛百貨店、七層屋、春日町、附屬地南部地區、

一、中國飯莊

公記飯館、志城飯店、洞庭春、(以上附屬地)、鹿鳴春、新德馨樓、(商埠地)、明湖春(城內)等、爲主要飯店、

一、舞蹈場　計有、

奉天會館、泉、明星、斯塔百老滙、

一、劇場電影院　東北大戲院(滿)、奉天劇場(日)瀋陽電影院(滿)、平安座、奉天館、新富座、演藝館(日)、

產業經濟及文化

奉天都市經濟發達、及文化之開發、遠在六百年前、元代以來呈一大發達、故經濟並文化之構成、佔重厚地位、按當時瀋陽路、爲重大交通要路、次前清代、於清朝勃興時代、定此地爲滿蒙經略之根據、則出現宮殿觀之、其豪華可得想察、同時諸業繁榮、已現出經濟都市、東邊道一帶之實庫、爲背後地帶、物產悉集、積奉天、對吉林市場、爲南滿之大市場、當時產業文化發展之痕跡、以奉天城及國立博物館所藏之諸工藝美術品、得窺知也、

次近代西洋文明東漸以來、新發達之產業及文化機構、爲鐵道開發之變遷史、次營口市場之開發、於滿蒙之國際連絡上、印刻第一步、而更對滿蒙之開發、直接刺激者、爲鐵道之開拓、光緒二十二年(一八九六年)京奉鐵道以奉天市場爲最終站、綫路工事遷緩中、次於光緒二十四年、着手東清鐵道工程、國際關係、漸呈多事、是近代經濟機構進出滿蒙內之第一步、然當時之滿蒙居民、是等急激的經濟機構之變化、均爲注目、其後年拳匪事件發生原因、與英俄之鐵道政

奉天城之一部（小西關）

公官衙

▲滿洲國側

奉天省公署、第〇軍管司令部、陸軍中央訓練所、靖安軍司令部、奉天高等法院、奉天高等檢察廳、奉天稅務監督署、營口稅關奉天分所奉天鑛業監督署、被服廠軍械廠、國道局奉天建設所、

△日本人側

奉天總領事館、奉天警察署、奉天領事館警察署、奉天鐵道總局、奉天鐵道事務所奉天郵便局、奉天中央電話、奉天中央電報局、奉天商工會議所、奉天防護團團部部隊奉天隊兵、

貿易上之發展、爲偉大進展、故伴隨該貿易、商社之發展、亦多現出滿洲景氣矣、而山奉天之輸出品、主要爲大豆、高粱、粟、小豆、胡麻、大麻子、獸毛、皮麻、藥劑等、輸入品主要爲綿絲布、織布類、葉煙草類、食糧品、滿洲人用雜貨、麥粉、生果、海產物、木材、棉花、五金、電用品、煤油、染料、特產物、紙類、塗料、野菜、糖、獸毛、皮等、貿易品九成、悉係日商社之採辦品、對日滿經濟羅克之構成、已實際表現、商業戶數之發達、日本側三千餘戶、滿人側一萬五千餘戶、比全戶數、佔約二成之升率、

金融

觀金融方面狀況、奉天之滿洲側金融機關、現在有滿洲中央銀行、中國銀行、交通銀行等支店以外、商業銀行、世合公銀行、商工銀行、瀋陽銀行、志城銀行、同益銀行、林業銀行、匯業銀行、益通商業銀行、益發銀行等、該銀行之內容、比日本側銀行、資本雖不大、但漸次謀整理改善、呈良好狀態、對此日本側之金融機關、正金銀行、興業銀行、東拓等各支店、對滿日商融通資金、向商工界貢獻頗大、其他爲商業貿易之補助機關、日本側有輸入組合、金融組合、及信託會社、無盡會社滿洲取引所、滿人側有金融合作社、當舖等、專任庶民金融、而銀行放欵狀況如左、

▲康德二年底狀態

▲存欵殘額(單位圓)

金圓結賬四六、七七七、五五四

國幣結賬一二、三〇四、三九七

▲放欵殘額

金圓結賬三三七、一二六、五〇

國幣結賬二七、一七〇、六八八

一五五)、琺瑯鐵器(一)化粧品(一〇)、襪子(一六〇)、油房(一五)、製造蠟燭(一五)、皮革(二四)、氫力器具(二六〇)、柳條包(二〇)、燒鍋(九〇)共計一一四〇

又外國人經營工場、有啓東煙公司、

總投資額三千五百萬圓、比事變前、爲三倍躍進、而將來之奉天工業地建設、東工業地區九平方粁、西工業地區十一平方粁、共計二十平方粁地域內、擴充工場機構之投資額、將來須要一億圓之巨、奉天工業地之開拓、在於今後開發、

農業

奉天附近之農產、隨奉天之大都市建設、同時並行發達、水田、高等蔬菜、一般蔬菜等、需要漸增、現在改良之跡顯著、而需要區域、滿鐵本綫安奉綫、奉山綫、奉吉綫一帶悉在於奉天市場圈內、家畜緬羊之發達等、見一大進步、

商工機關

商工機關之發達、漸呈堅實、列舉主要機關、大體如左、

▲日本側

奉天商工會議所、奉天實業組合聯合會、奉天商店協會、滿洲工業會、奉天輸入組合、奉天金融組合、各同業組合、

▲滿人側

奉天市商會、市工會、農務會、銀行團、各同業公會、

▲交易機關

民營滿洲取引所(股份商品)

▲調查機關

奉天商工會議所、滿鐵地方事務所勸業係、鐵路總局附業課、奉天市政公所、

▲興信機關

奉天興信所、東亞興信所、日華興信所、大陸興信所、

文化

奉天市之文化其固有者、則爲滿洲朝之文化開發、則漢人文化之享受甚大、而對清朝之固有文化、及近代開發之新文化、現出革新時代、則採用現代的都市開發、更加日本文化之特徵、三者合流融和、新開拓爲新滿洲文化、依滿蒙內之原料、隨國際進運、設定近代都市計畫、逐次實施各種機構之充實、而今年治外法權撤銷之後、都市一元的經營、必然求該文化之融和、是爲新滿洲建設之進步的過程也、茲揭示主要文化機構如左、

▲四庫全書

國立奉天圖書館、自創設以來、業經五年、其間力謀蒐集貴重文獻、或謄充實內容、其基礎益加堅固、藏書中、有世

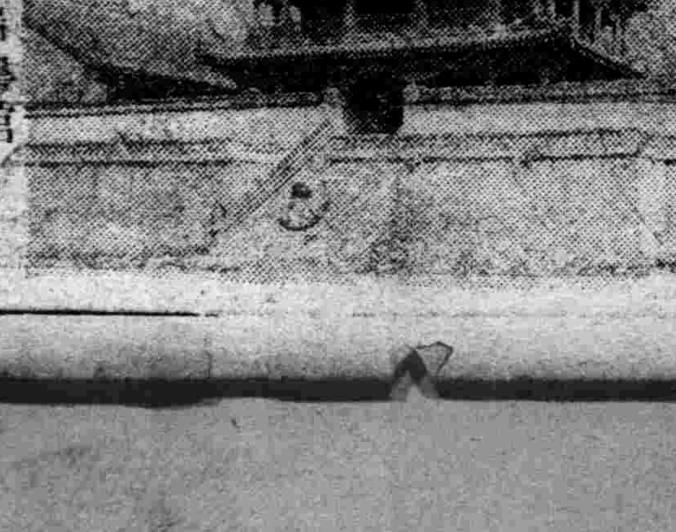

國立圖書館

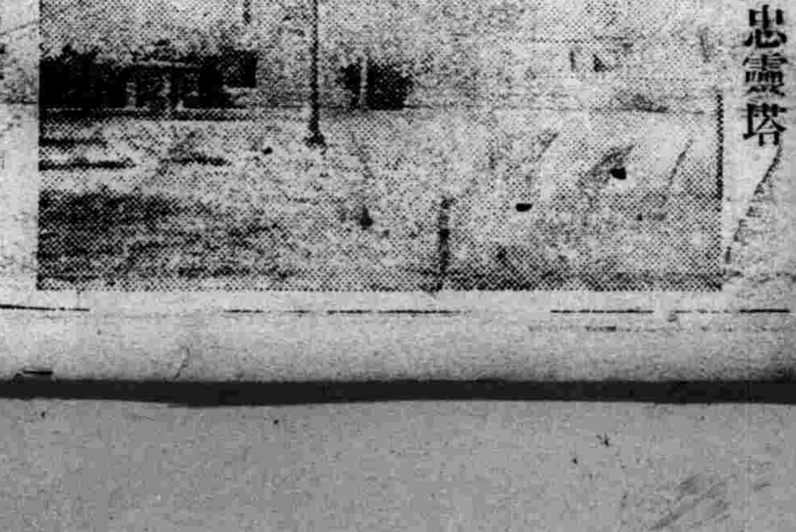

奉天宮殿（鳳凰樓）

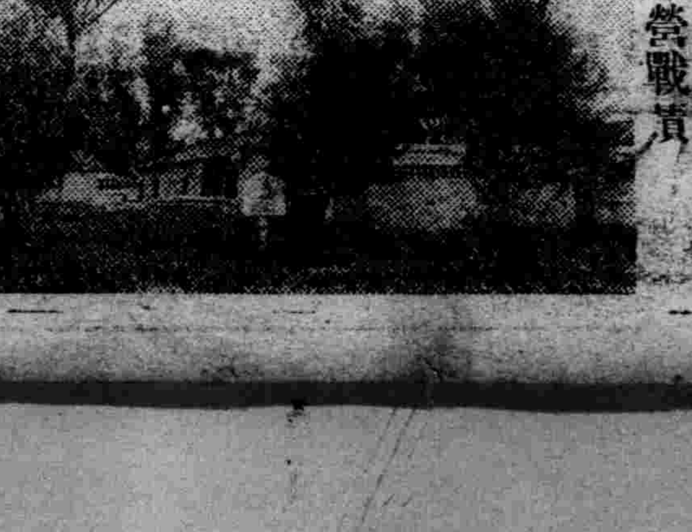

奉天忠靈塔

北大營戰蹟

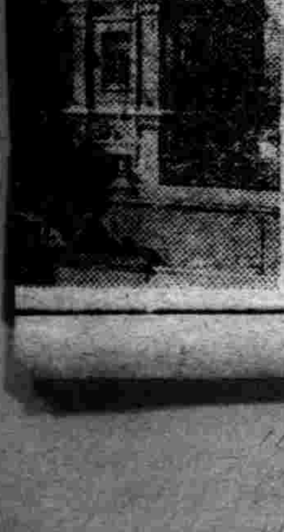

奉天市之全貌

市長王慶璋（上）

南關區　四、二三一畝
西關區　三、四四八畝
北關區　二一、八四八畝
工業區　三、〇二五畝
大東區　八、四九七畝
南市場區　七、〇八三畝
北市場區　二、八八一畝
瀋海區　四、六九三畝
新編入地　八三、三三三畝
計　一四三、六七七畝

東洋之曼徹斯塔等、均爲新奉天建設上之目標也。

市政

奉天市之市政、於東北政權時代、已設立市政公署、以謀城內商埠地之都市經營、又鐵道附屬地內、有滿鐵地方事務所、以任附屬地經營、然當時之都市行政、中日分立、兩者間不能有統制之實、中日間常惹起都市經營上之摩擦、

滿洲事變後、鑑該弊害、企圖大奉天之一元的經營、事變後、土肥原特務機關長、就任奉天市長、宣言大奉天之一元的經營、在奉有力人物、以三谷末治郎、富村順一、庵谷忱等、均參與市政之樞機、是爲新奉天建設上之第一步、次之奉天市長之要職、趙欣伯氏、就任以謀新國家建設後之奉天市統治、次闞傳紱就任、大同二年七月以來、爲滿日聯絡起見、設定大奉天都市計畫委員會、委囑各方面之專門家、定新都市計畫、於康德二年六月末、現市長王慶璋氏到任、依據大市政主義、樹立大都市計畫、包含地域東陵、北陵及其他數個村、則爲具體的表現、結合在奉滿日自治體、編成奉天防護團、以謀大都市主義之實現、奉天市公署、奉天居留民會、奉天地方委員、會奉天區町會、奉天町內會悉聯合編成一團體、以爲新市制實施前之新機構、

次之、先撤銷治外法權、康德三年七月一日、實施奉天居留民會市公署移管式、王奉天市長對日居留民會長間、

氣候

奉天市附近之氣候、雖不如旅大温和、但比滿洲國內以北地條件頗好、夏日之快晴、冬氣之『三寒四温』成特殊氣温也、（△爲零度以下）

	一月	二月	三月	四月	五月	六月	七月	八月	九月	十月	十一月	十二月
旅順	△四、二	△三、一	一、八	八、七	一、四	一九、五	二三、〇	二四、二	一九、九	一四、〇	△五、八	△一、二
大連	△五、〇	△三、七	一、八	九、二	一五、三	二〇、三	二三、五	二四、五	一九、九	一三、六	△五、一	△三、〇
奉天	△一三、八	△九、三	△〇、九	八、六	一五、八	二一、七	二三、六	二三、六	一六、八	九、〇	△一、二	△一〇、〇
新京	△一六、八	△一三、八	△四、〇	六、五	一四、三	二〇、一	二三、四	二二、八	一四、八	六、六	△四、三	△一三、九
哈爾賓	△二〇、四	△一五、八	△六、四	五、七	一三、四	二〇、〇	二三、二	二二、六	一四、一	五、三	△七、一	△一七、四

蓋一般氣象狀況如左、

氣温　最高、三五、七〇
最低零下三一、三〇
平均　七、三七
降雨量　七一八、四三MM
最强風速　一八、八〇M（南西）
天候　快晴　一五七日
陰天　八八日
降雨　九四日
降雪　二六日

治廢

隨撤銷治外法權、附屬地行政權、亦由滿鐵向滿洲國移管、現兩當局會見、隨時交換意見、康德三年末、撰定治廢準備委員、定左記十一名、

○人事行政事項
滿鐵側（穩岐庶務係長、白井地方係長、前田全係員）
市公署側（黑柳總務科長、宮村行政科長）
○稅務經理事項
滿鐵側（倉橋副所長、山口公費係主任）
市公署側（渡邊稅務科長、鍋島經理科長）
○對外事項
滿鐵側　粕谷涉外係長
市公署側　上村調查科主事

教育分會　奉藤倫
弘報分會　王光烈
官吏分會　未定
市公署　周文英
郵政分會　錢之萬
西尾一五郎　上田統

財政

奉天市公署及附屬地奉天區豫算歲出入狀況如左、

奉天市豫算

奉天省公署、呈請之奉天市康德四年度豫算如左、
收入　四、三一四、九五二元
支出　四、三一四、九五二元
上水道　三八五、一四八元
都市計　九〇〇、四九二元

又市政公署、發表康年四年度豫算中、歲入之內容如左、
歲入
經常部　一、九一二、六九四
臨時部計二、二四五、一五九
計　四、一五七、八五三
其三成二爲稅收入二成七爲稅外收入、二成四爲市債、一成七爲國庫補助、

地方事務所預算

歲入預算（圓）
戶數割　三五五、四九四
雜種割　一六三、二二四
手數料　一六、八〇三
諸收入　四、五五八
補給金　六三三、六九二
共計　一、二九九、七七一
歲出預算（圓）主要項目
土木費　一八九、四七八

沿革

奉天昔時、由渤海時代、經元、明、清諸代、以至今日、凡瀋州、瀋陽、盛京、奉天、樂郊等名、均係該一都市名、清代以奉天之地爲陪都、古來爲滿蒙政治經濟之中心都市、

俄國侵略南滿時、以奉天之地爲南滿經營之一根據地、日俄戰役發生時、日俄兩軍在奉天之帶會戰、決兩軍之雌雄、爾來奉天與日本之關係、有最密接之條件、戰後軍政治下日

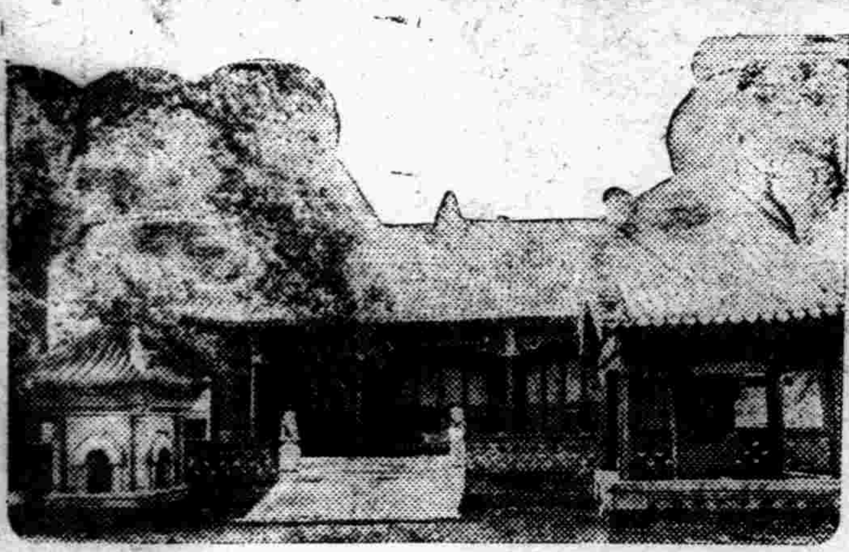

文廟

奉天城內（四平街）

奉天地方事務所（在於附屬地區大廣場）

之一特色、現駐奉各國領事館、有英德美法各國、滿日合辦工作中、認國際反面之發達、則市街經營、建築等、爲近代者也、

德三年十一月三十日、實施奉天中央電話局制度、謀電話之一元化、從來附屬地城內商埠地分離者、依新制度完全統制、

交通

交通上之奉天地位、佔滿洲內第一位、有鐵道總局任全滿交通網之統制、又有滿洲航空會社、佔全滿航空機構之要衝、更自動車交通之開拓、新運河政策之實現等、爲全滿交通網之中心地帶、

鐵道交通

鐵道交通、由奉天開發之各地間鐵道、奉天大連間（三九九、五粁）、奉天新京間（三〇四、八粁）奉天安東間（二七五八粁）、奉天山海關間（四二〇、〇粁）、奉天吉林間（四四七粁六）、奉天撫順間等、爲重要綫路、此等各綫路延長時、天津、上海、日本內地、歐洲等一條鐵路、聯結全球、實現國際交通路、尤可以大連、奉天、新京、哈市四大都市間、滿鐵經營以來、實施大革新、運行流綫型直通列車、『亞細亞號』、以爲新滿洲之表徵、

奉天—大連—門司
奉天大連　三九九粁
大連門司　一、〇二四粁
奉天—安東—釜山
奉天安東　三七五粁
安東釜山　九五〇粁
奉天—新京—哈市
奉天新京　三〇四粁
新京哈市　二四〇粁
奉天—山海關—北平
奉天山海關　四二〇粁
山海關北平　四二三粁

航空設施

奉天之航空設施已有東北政權時代然不過軍用飛機、滿洲事變後、大同元年九月、設立滿日合辦滿洲航空會社、以奉天之地爲本社、爾來爲滿洲國之產業開發、航空網亦大發

市街

現下奉天市之市區、爲一二區、即城內、東關、西關、北關、工業地、大東區、南市場、北市場、瀋海區、新編入地、附屬地等、而大別的關係、既成市街地區、大別爲四、通稱附屬地、商埠地、城內、鐵西工業地等四區是也、各區市街之概況如左、附屬地（新市街）、所謂滿鐵之用地也、總面積四百七萬坪、奉天市中、爲最繁榮之地點、在鐵道東、定市街、鐵道西爲工業地、市街以奉天驛爲中心、放射千代田通、浪速通、平安通三大通路、浪速通及平安通之中間、製作大廣場、爲繁榮之中心、又新興商店街春日町、爲奉天銀座、市街地內、上水、下水、電氣、瓦斯、公園、運動場、學校、醫院、圖書館等之近代都市設施、悉呈完備、千代田通、有忠靈塔、又大廣場、在明治三十七八年戰後、立記念碑、三十年來建設之滿鐵會社、開發之跡、歷然可見也、

商埠地

奉天商埠地、光緒三十一年（明治三十八年）、由日清條約第一條、爲開放地帶、介於新市街及城內之間、約二百萬坪地帶內各國人居住者多、英美德法各國領事館、均存在焉、滿洲事變後、商埠地內、各種公共機關設置者不少、現出公官衙地區矣、將來商埠地之發展、爲注目之點、

城內

城內、爲清朝勃興三百年來之市街地、以城墻爲中心地

北陵之全景

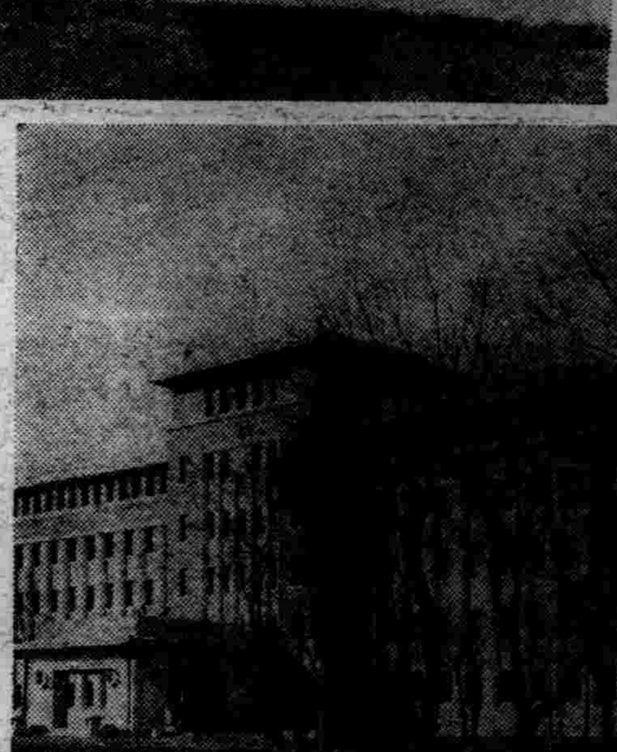

新設施

奉天市計劃中之新設施頗多、有各種重要工作、大要如左、

▲土木

土木工程方面之重要設施、計堤防、道路、下水、建築、交通等要項如左、

一、東陵及鐵橋間、渾河畔設定大堤防、工費爲一百五十萬元、分三年完成、由中央、市署、地方事務所分担、堤防上設定大自動車路、爲新交通路、

一、鋪裝道路　現下市內道路中、七成五爲無鋪裝道路、則該道路、謀全鋪裝化、資金一千二百萬圓、

一、下水機構　擴充下水機構、以謀排水之圓滑、所要資金爲八百萬圓、

一、奉撫營口運河、撫營運河問題、雖未確定、但信爲將來之大問題、現市當局在研究中、中央亦係研究中、

△實業

現市署及滿鐵等研究之勸業設施如左、

庶民金融機關、中央批發市場、小賣市場、貿易館、其他一般勸業設施、計五百萬圓、

△其他

市民衛生上之設施、市民集會所、行樂、慰安、保健、救護、勞働、教化等、現在進行中、東陵北陵之遊園地化、市內綠地之完成等、亦其一也、

策、有多大關聯、是近代滿蒙建設上、爲注重之時代也、當時之奉天市場、鐵道政策上已佔重要目的地、蓋奉天與鐵道交通之關係、爲宿命的因果關係、日俄戰後、安奉綫呈開通、完成歐亞聯絡之實、奉天之交通經濟上地位、愈呈堅實、滿洲事變後、設定鐵路總局、康德三年、依滿鐵之鐵道一元化政策、新設鐵道總局、以定全滿之交通經濟之中心、洵非偶然、

經濟工作之反面、時時有戰事發現、奉天之地、亦屢遭戰禍之餘波、而奉天市之都市經濟、隨劃時代的戰禍之平定、恢復都市經濟、且加新發展之勢力、呈進步發展、尤以日俄戰後之滿鐵經營都市、對奉天市之發達、制定一大劃期、至滿洲事變後之進步政策、更向新大奉天建設進行、康德四年、於附屬地行政權移讓之機、謀新大奉天之一元經營、經濟及文化的開發、均爲注目、茲就都市發達之過程、檢討經濟界躍進情況如左、

觀光

奉天觀光地、頗多、則名所舊跡、戰蹟等是也、主要者如左、

一、神社佛閣

奉天神社（日）、忠靈塔（日）、皇寺（滿）、北塔法輪寺（滿）、東陵（滿）北陵（滿）西塔、文廟

一、戰蹟

北大營、造兵廠、東塔飛行場、柳條溝、奉天近郊一帶

一、名勝古跡

宮殿、小河沿、國立博物館、千代田公園、奉天城、

商業

奉天市之商業、對全滿物資供給上佔重要性、又一面附近農產之開拓、悉向奉天市場集中、依據昭和十年之奉天輸出入貿易、輸出入內容如左、

▲輸出　單位千圓
日本人側　五六、〇六〇
滿洲人側　一八、三二〇
共計　七四、三八〇

▲輸入
日本人側　一四一、一五〇
滿洲人側　一一一、七七〇
合計　二五二、九二〇

▲合計
日本人側　一九七、二一〇
滿洲人側　一三〇、〇九〇
合計　三二七、三〇〇

再列舉最近五年間之輸出入貿易總額、
昭和六年　五六、〇九〇
全七年（大同元）一〇八、九〇〇
全八年（大同二）一八八、三五〇
全九年（康德元）二五九、八九〇
全十年（康德二）三二七、三〇〇

工業

奉天地原爲物資集散上之中心地、而工業要素之諸條件、土地、用水、氣候、燃料、勞銀、交通等、具備幾多好條件、生產工業發展上、有必然性、然從前奉天之工業、比他地發達之度遲遲、滿洲建國後、方針定爲大商工都市、以鐵道西部地區、指定爲工業地域、設立奉天工業土地會社、以百萬坪之地域、內設定工場、現呈大發達、已成集團工場之生產品、有塗料、膠皮鞋、製帽、亞鉛鐵板、清酒、製藥、糧穀、紹興酒、製粉、氷糖、玻璃罐子、皮革、藥品、自行車、醬油、味噌、琺瑯、鐵器、足袋、麻袋、磚瓦、甘草、亞廠、洋灰、食料品、衛生衣、化粧品、暖房、洋酒、鐵材、機器、鋼管、木工品等、又工業地區外之從來工場大東區方面、有滿洲國側之重要工業、造兵廠、被服廠、造幣廠、電業廠等、又形成一地域其他事變前設立之工業、各地散在者居多、滿洲製麻、滿蒙毛織、東亞煙、大連機械等、其他之工業種類、醬油味噌製氷、印刷、窰業、化粧品、點心、瓦斯等頗多、更滿人側之主要工場、奉天紡紗廠（綿布）、營口紡紗廠奉天分廠、聲新窰業、八王寺啤酒、惠臨火柴等、爲主要工場、全工場數之調查如左、

△日人側
金屬工業（五）機械器具工業（一二）窯業（七）紡績（四）化學工業（九）飲食品（一七）釀造業（一五）雜工業（一三）此外鐵西工業地工場（三〇）計一八〇

△滿人側
銅器製造業（六〇）鑄鐵工場（一六）機械（四五）製造帽子（六五）製造鞋（一二〇）、製造腿帶子（三五）、綫香（一四）印刷業一八〇、紙函（一〇）玻璃（七）釀造醬油（六五）、織布

擄票枚數
金圓結賬　一〇八、五六五枚
國幣結賬　二八、三六一枚
擄票交換額
金圓結賬　一四四、九二一、一二八圓
國幣結賬　六一、二三六、九〇八圓
▲匯交易額
受入額
金圓結賬　八〇、六九〇、三六八圓
國幣結賬　四一、六六一、〇九〇圓
仕辦額
金圓結賬　八五九、三五、九一一二圓
國幣結賬　三六〇、六四八、〇九三圓

此外、外國系銀行、有匯豐銀行（英系）、中國銀行、交通銀行、萬國儲蓄銀行（法系）、通貨、滿洲國前雖有奉天紗票、現大洋票等、現在統制金融、一律收回、爲滿洲國國幣及朝鮮銀行券兩者、

蒙關係之文獻、達十五萬九千冊之多、洵可謂全滿第一、亦毫無溢言、爲滿洲文化之淵叢、（在城內）

▲國立博物館

滿洲建國記念時、爲保存之滿蒙固有之文化起見、開設國立博物館、滿蒙關係之考古學史料、自高句麗時代、至前清之間、發達之文化資料、悉爲網羅、集東洋文化之精粹、陳列品千四百件、收藏品二千六百件、實爲滿蒙文化之實際表示、（在商埠地三經路）

▲教育參考館

對考古學的滿洲文化資料、一面爲一般滿蒙資源資料介紹起見、開設教育參考館、收藏植物、鑛物考古學標本動物更類等、（在日站教育研究所內）

▲滿洲醫科大學

與旅順工科大學、爲滿洲最高學府之一、據日本大學令設立之單科大學、別爲滿洲國人學生養成起見附設豫備科及專門部、依兩國人共學、謀滿洲之文化開發、開設以來、對滿蒙上之貢獻頗大、特對者地方見病源、以探究病源、務進行新國發策、

△鐵路學院

滿洲建國後、爲全滿鐵道經營起見鐵道總局在北陵、開設鐵路學院、以謀日滿鐵道從事員之育成、於新滿洲建設上、爲實益的文化設施也、（在北陵御花園）

△同善堂

本堂係光緒十一年、左忠莊公所設立、爲社會救濟事業之一施設、分貧民、醫務、孤苦工藝四部、私生子救生所、濟良所等、爲特殊機構、最近得各方面之義捐、新設大病棟一棟爲前關東軍司令官本庄棟、（在小西關）

公園

滿鐵經營奉天市街以來、開拓近代設施、爲市街之美化之設定、公園綠地則千代田公園、春日公園、大廣場、兒童遊園等、爲新文化施設、滿洲側從前未發達該施設、今次以奉天市政之一元化爲機會、東陵、北陵一帶、謀大遊覽地帶化、現計畫中之一端、利用渾河、設定湖水、此地設大遊園地、又附近、設大高爾夫場、又北陵附近、以之完成體育場爲目標、謀一大刷新、新奉天之遊園地化、均爲期待之點、

又其他之文化設施、獸疫研究所、細菌研究所、其他重要設施不少、奉天之文化都市的組成、現在着着進行中、經濟業經濟文化之合作、以建設新大奉天、對國都新京之發達、爲双璧的建設工作云、

國立博物館

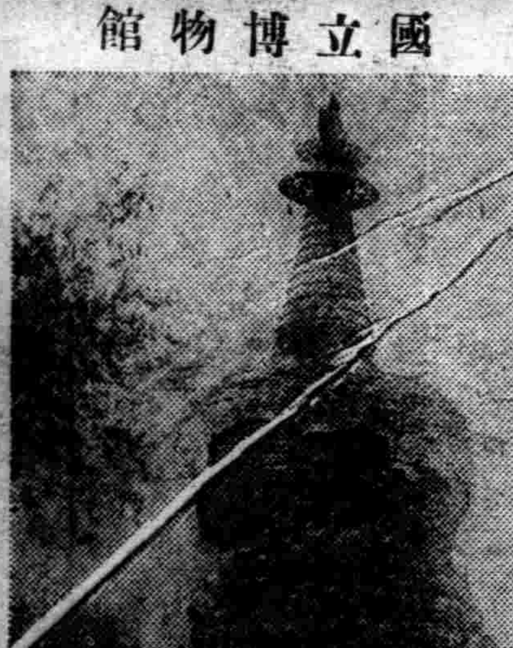

喇嘛西塔

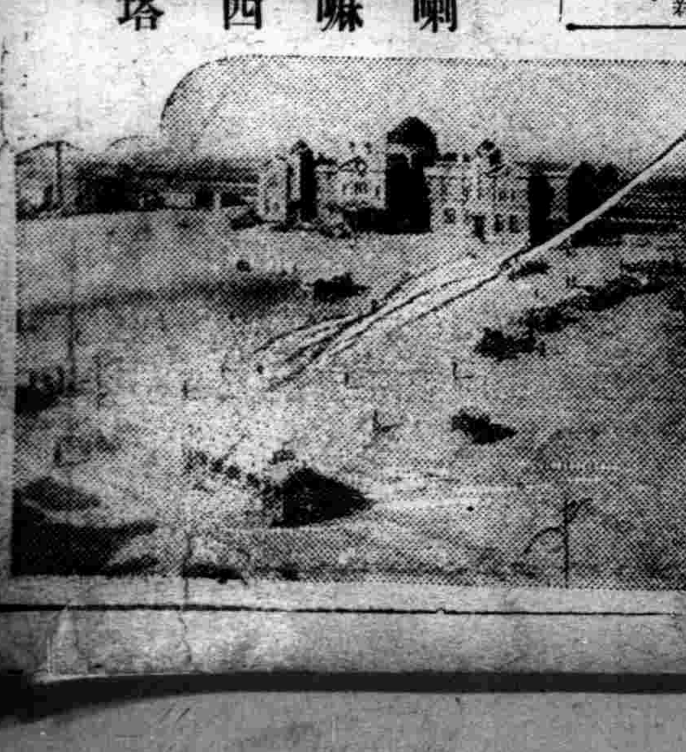

奉天驛及廣場

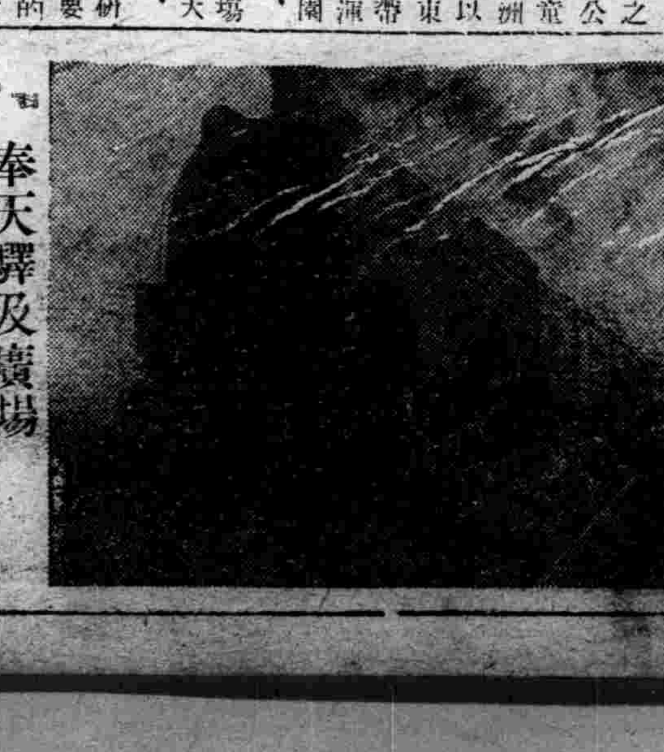

流綫型火車「亞細亞」

日俄戰記念碑

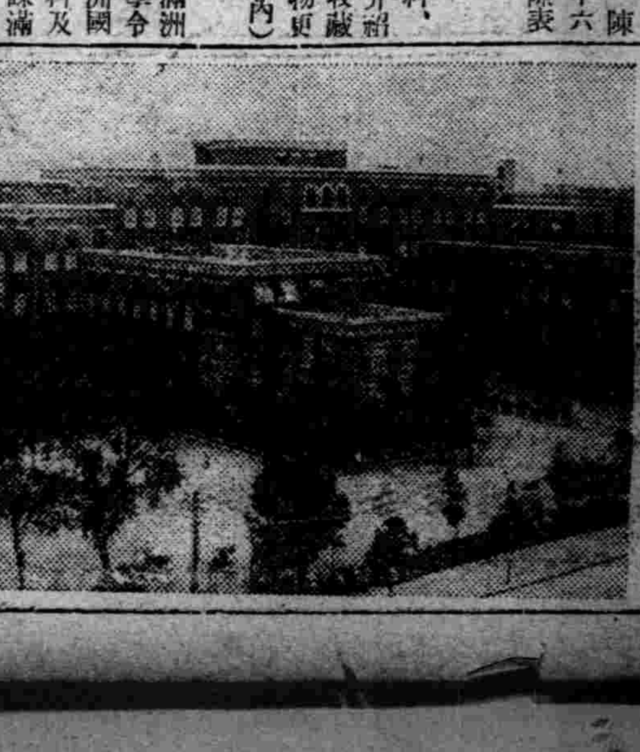

滿洲醫科大學

佛蘭今日發售

衞洒醒目的流綫美、比前更加寬暢的座位、無論就那姿
紮、或就乘駛的舒適、1937年的新雪佛蘭、確是萬人理
想中的汽車、宜乎已成斯界的驕兒、又就引擎說、那優
秀傳統的頭上弁引擎、此番又加一層改良、得到比前益
加一層堅固、益加一層經濟驚人的新貢獻。
且再加有那車架和車身各部新特徵的本年新雪佛蘭、惟
其是最進步的汽車、是廉價車叢中最完全的汽車。本車
正在下開各販賣店陳列之中、請速光臨實地試乘是幸。

日本通用汽車製造廠特約販賣店

KYOTO MOTORS LTD.	TOYO JIDOSHA K.K.	EAST ASIATIC AUTOMOBILE CO. LTD.
株式會社遼東モータース商會	東洋自動車株式會社	株式會社東亞自動車商會
大連市山縣通三三	本店奉天千代田通三九電話(3)4737	哈爾濱埠頭區中央大街一八三號
電話（圜）(2)一1196番 (2)一1197番 (2)一1198番	支店新京興安路一〇五 電話(2)—2063(販賣)(2)—2064(零件) (2)—2769(服務)	電話 4895(販賣股) 6205(用品股) 2105(修理股) 6996(會計股)

通用汽車製造總廠

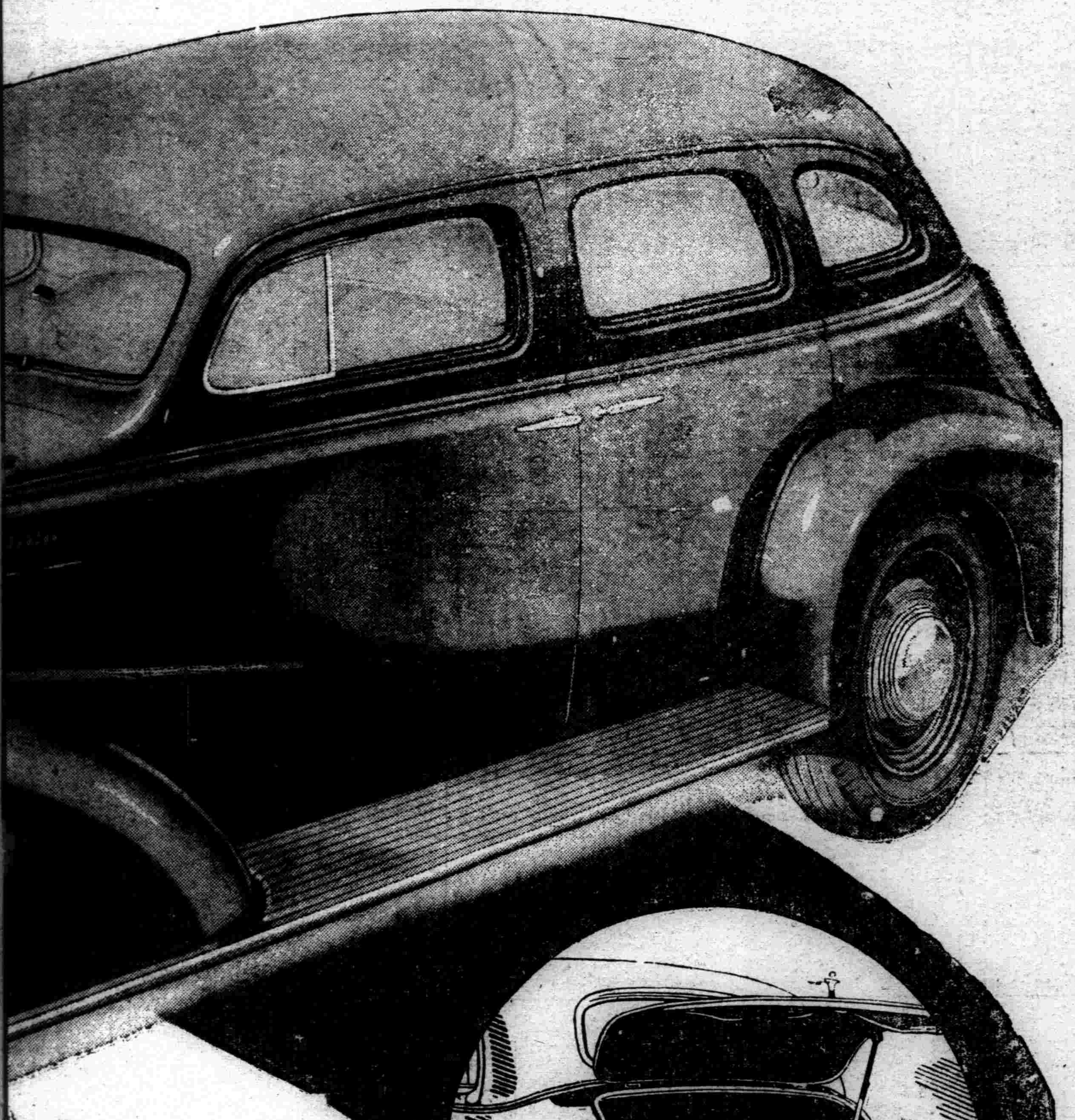

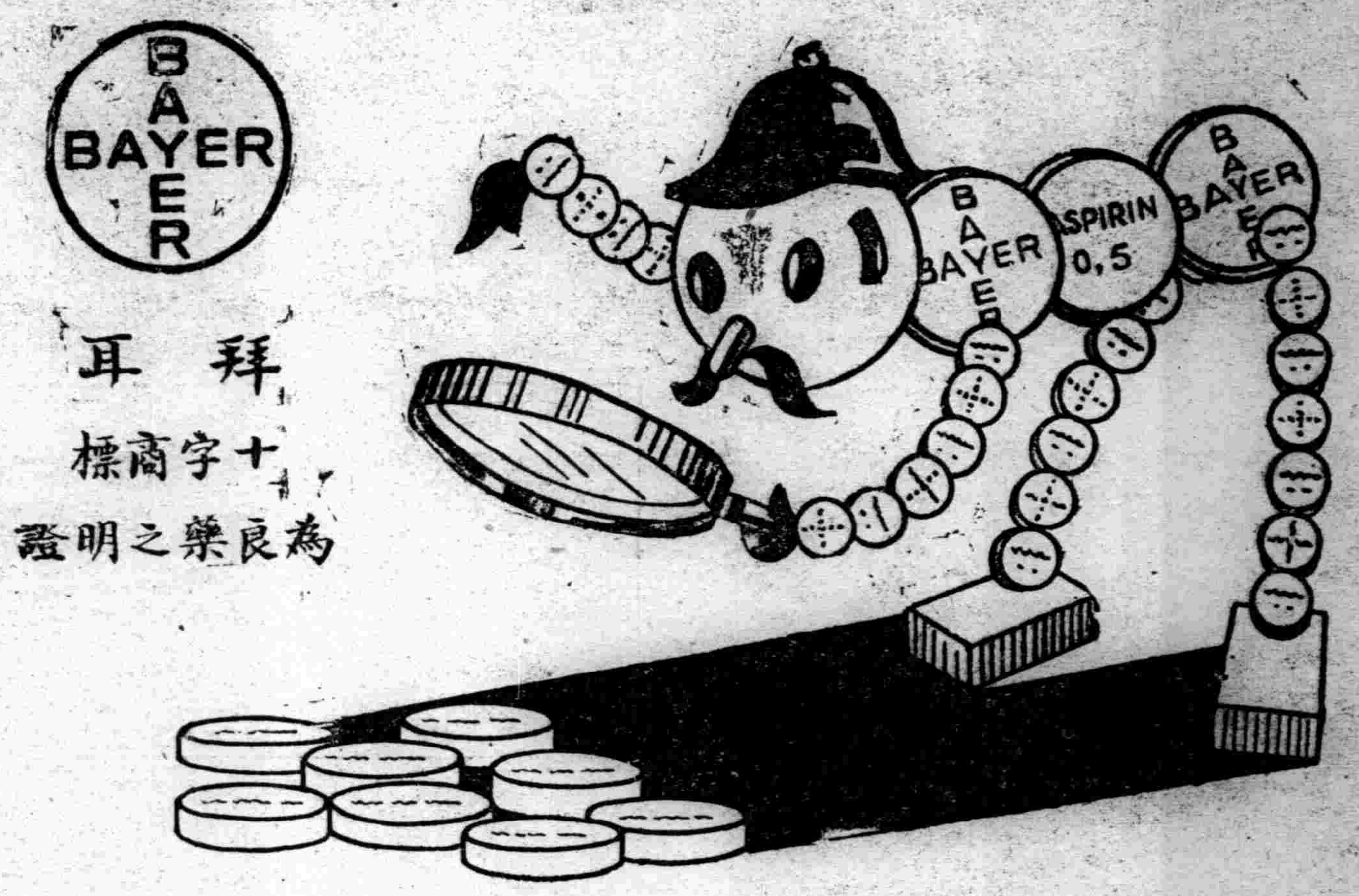

拜耳
十字商標
為良藥之明證

當心冒牌

冒牌貨品有害身體而且藥味不佳溶解遲緩有害無益與真正阿司匹靈一比便知拜耳阿司匹靈每片上有西文拜耳十字商標外有真正阿司匹靈包裝計分二十片及二片裝二種

阿司匹靈
專治頭痛傷風風濕等症

哈德門香烟

品質最可靠
價錢真公道

還是他好

CF-347

歲朝清供 （君可）

＝水仙○梅椿○淡淡幽香○最有意味＝

過了新曆年○又來了舊曆年○因爲習俗關係○舊曆年是比新曆年爲有趣味有事作點○春聯○飲春酒○是不必問的○即以歲朝清供○陳花案頭來說○也令人減却寂寞○忙不勝忙的○

花的種類大半爲臘梅○水仙○山楂○牡丹○杜鵑○天竹虎刺○碧桃○蘭草之類○除了梅椿○牡丹的價值較貴外其餘大都雅俗共賞○種植最易的○據我所知要算水仙了○

水仙花最有趣○用一只長圓形的大木桶○裏面淺淺地存些水○圓圓的塊根○矮矮的叢葉的水仙花○一株挨一株密密的擠在大木盆裡○全都是含苞待放的○這種水仙花幾毛可以買一株了○有些已開花○光是葉和花沒有塊根的水仙花○另外紮住了放在木盆旁邊○是做『插瓶花』用的○

（金黃色小皮球式的佛手○紫紅色小絨球式的千日紅白色藍色小喇叭式的洋水仙等○都是很少的○點綴點綴做一個陪客罷了○

『梅春』是新年盆景中最名貴的一種○盤根錯節○姿態萬千○不過經過人工的縛紮○矯揉造作難免有『病梅』之嫌了○但『疏影橫斜○暗香浮動』的詩情畫意○有幾盆『梅椿』供在案頭○領略些淡淡幽香○已經是很幸福了

每年到了七八月○花販們便向花園中設法購得花種花錢並不多○大概每籮有六十枚只要四塊錢就行了○過了二十多天○便發芽可以拿到市上發售了○因爲所耗成本不多○能將全數賣掉○至少可賺原本七八倍的○而且今年春來的早所以水仙什麼的○也都早就開起來了○

人生創造 （枚葉）

近代的文學○以小說○詩和戲劇三種爲最重要○我以爲小說重在深刻的觀察與描寫○詩重在熱情○戲劇重在表現○合起來○正可象徵一個有爲的人○一個有爲的人○不能不有深刻觀世的眼光○一股熱烈人類愛的情感○尤其要不尙空談○坐言起行○像戲劇似的須表現給人看○可是再綜合起來○人生的要義○重在『創造』○等於無論何種文學○重在創造而不重模擬一樣○

無線電

春節節目

二月十日（水曜）新京放送局

前　八、〇〇　國歌建國體操唱片

前一〇、〇〇　聖典講義　呻吟語之解釋（五）　文教部督學官　金憲云

前一〇、五〇　音樂—唱片—歌舞曲—唱片—

前一一、三〇　趣味講話（奉天）舊曆新年之沿革及其經過　李文實

後　〇、〇一　戲—唱片—

後　〇、三〇　滿洲演藝（大連）淺說聊齋　蓮香　張慶森

後　一、二〇　新聞

後　六、〇〇　兒童時間（奉天）唱歌　一、歡迎新年來　二、恭喜、三、恭喜您四、士農工商過新年　奉天省立女子師範附屬小學校　指揮　董艷眞

後　六、三〇　戲劇—唱片—

後　七、三〇　京韻大鼓（奉天）寧武關　春明　外三人

後　八、〇〇　時事解說　對陝綏亂經過及感想　唐新我

後　八、三〇　舊劇　孟津河　黑風帕　新興戲劇俱樂部

後一〇、〇〇　清唱（大連）唱　筱靈芝、筱金子、胡琴　胡晉隆、南胡張樹林、

後一〇、三〇　滿洲歌曲（大連）一、太平歌制大實話、二、錢片大鼓公子閑逛、唱　王彩霞、絃子、韓兆霖　南胡、張樹林、

二月十一日（木）

前　八、〇〇　國歌建國操體唱片

前一〇、五〇　廣東音樂唱片

前一一、三〇　趣味講話　話劇與文明劇之差異　華太郎

前一一、五九　時報

後　〇、〇一　舊劇—唱片—

後　〇、三〇　清唱　樊棉山　二堂放子、老生、佩芝　胡琴、何錢武、京韻大鼓、古城會、唱金香　絃子、李少軒、胡琴、柏久川、

後　一、二〇　新聞

後　六、〇〇　兒童時間　▲樂土的新年▲　新京大經路兩級小學校教職員兒童作者並演出　滿洲國劇研究會　兒童劇　華太郎

演員　父　野樵　母　蓮滿　姊　李玉珍　▲賣糖葫蘆者▲　姚　妹　苑德坤　兄　顧世蘭　弟　宗祖培　秀蘭　羅玉文　寶蘭　宗憲經

後　六、三〇　音樂—唱片—

後　六、五九　時報、新聞、

後　七、三〇　舊劇（哈爾濱）武家坡　楊乃昌　楊濱昌　外六名

後　八、〇〇　春節漫談　大同報　依實田

後　八、三〇　舊劇—由新京新民戲院中繼—

後一一、三〇　舊劇—由新京新民戲院中繼—

聯話 （蕭爽）

某巨公幼時○聰明絕頂○異於常人○年甫七齡○即嫻應對○尤擅屬聯○衆人之前○脫口而出○工整不凡○父執輩頗驚奇之○而神童之名○遂煊赫於一時○一日○父負之肩上○外出閒步○途遇一友○友口占四言聯戲之○曰○『以子代馬』○（蓋謂伊騎於父之肩上如騎馬然）○當時父猶無辭可對○而伊未假思索○脫口答曰○『望子成龍』○以此觀之○其天資固聰穎異常○文才更不同流俗○而出言驚人○尤非僅爲伶俐狠玩者可比○及長○果以文章經濟稱雄於世○本事大意如上○姓氏失記○惟愛其語意精警○字句凝鍊○爰述之以實本苑○　作者附識

新春賦 （鶴齡）

以『紅春入舊年』爲韻

柔風歸柳○暖日烘窗○土施牛一○彩剪燕雙○新從春色描來○朱顏綠意○新向春聲傳出○紫韻紅腔○新致人意相賞○春光衆所瞻○試擒康樂夢詞春道池塘生草○若摘審言詩句○春還梅柳渡江○

原天春也者○物將孚甲○斗恰回寅○其義言蠢○于常爲仁○太皞乃帝○勾芒厥神○獻歲辭辟夫楚○載陽詩紀于豳○結紐精華兮成物○陽和氣候兮宜人○想那寒光○爆竹也曾除歲○到今留景○玉壺轉可買春○

則新春是已○新値春來○新當春立○淑氣新迎○韶光新及○卜稽則新驗鰲龜○物候則新將振蟄○其履端○而正時○亦震乘而規執○道是萬千新意○都原富貴春生○所由九十春光○好似文昌新入○

盎盎時光○蓬蓬氣候○新冠年頭新當歲首○或春犁以試耕○抑春酒以介壽○花醒新欲紅添○草動新將綠透○春鶯學囀○春蝶試飛○最好春聯新貼○新更加鮮○也當春宴新開○新非求舊由是○遲遲日竟○習習風偏○芳節家家說到○嘉時處處宣傳○即今若道新秋○本來尚遠○當此倘云春暮○也是不然○草舒鉤屈○水釋冰堅○從前春盼適逢○那是正當去臘○過後春期再到○亦將以待來年○

一月二十九日作于松陰館

談〝爆〞竹 （南溟）

▲詩意固好惜耗金錢

老春聯有云○『炮竹一聲除舊歲○挑符萬戶更新年』○新年的景象○有爆竹不知更添了多少情味○又云○『爆竹兩三聲人間是歲○梅花四五點天下皆春』○梅花『滿洲』除了盆栽以外○是看不到的○爆竹若以炸炮來說○燃得普遍○都市既有○鄉間尤甚○近年地方治安恢復○糧米如金○所以一般農○値此除夕○沒有不放灯祝賀年運的○那眞成了一年的大觀○燃一點○不嫌費錢○不燃一點○好像有一點遺憾○實際說放不如不放○爲合經濟原理○考爆竹之來源○乃在趕鬼和敬神○還與迷信極有關係○享樂似乎倒在其次○新年本爲迷信風俗○而爆竹乃大肆活躍○記得周豈明老人說過○『不幸中國人只喜歡敬神或是趕鬼○而不喜歡爆竹○空中絲絲的火花○點點的赤光○或是砰訇的聲音○是很可以享樂的○然而在中國人卻是沒有東西○他是耳無聞○目無見的只在那裏機械的舉行祭神的儀式罷了○』

燃放爆竹的聲音○是過年別有的風味○新年新歲○到處都鬧着爆竹的響音○兩響的震破耳鼓○在除夕夜通宵不斷○而臨近過年的前後幾天○尤可以遠近聽到刺耳的響○過年好像沒有爆竹的聲音便不成年○什麼『一夜春隨爆竹來』○表示年的更替以爆竹的聲音來說明○眞有無限詩意○不過損失一大筆錢○又何必虛作點綴呢？

暗香 （冬夜） （張興堂）

燭搖清影○正宿醒初醒○荒村寂靜○玉漏沉遲○轉覺此身猶境○驀良刹那神定○口渴微聲呼茗○只是那火滅竹爐無限凄涼景○銀漢星耿耿○小院霜意淸○翡翠衾冷○鴛鴦枕半○帕卧無言意悲哽○瘦盡蕭郎顏改○覓并剪舊愁都屏○但縷縷低復起○觸情又永○

醉花陰 （無題）

曾記前年花下語○微笑心相許○任地老天荒○石爛海枯永結多情侶○拱惜三生緣有阻○死別空酸楚　望落葉盈階○小院秋深觸目皆悲緒○

燈前雜錄 （君奇）

好漢不可以無財○好漢不可以無勢無財無勢○狗都對你翻白眼○

舊年快來到了○商人的叩年頭一聲總是『見面發財』見我人財迷的心理永沒去掉○有的說『過年該說吉利話』但是西人不說○也未見備是倒霉○

甲『某某發財了』乙○『那人也多專制』！甲○近幾年來他竟私販人口啊○並且他還是我的同鄉○乙○可是呢！

聽說某某失業了』甲○『那小子……和貌都可憎○我一見他就討厭○唉！世態○人情○就是如此！

地球好似一盤不停的車輪○我人寄生在此○爲衣食而奔波爲金而勞碌○關于命運的優劣○以及因果的循環也○似正在轉動着○人要偶一不愼○便許墮落！

讀水滸傳○假李逵向眞李逵乞憐曰『你殺我一個○便是殺我兩個○小人家有八旬老母全賴小人奉養○故不得已作此剪徑』○迨李逵至其家○方知所謂老母者○乃其妻也嚷若若聾者○今世大有人在！——投自新京○

詩詞的分野 （世堂）

我國學者○研究學問○都是廣汎籠統○模稜兩可○沒有精確的見解○對於詞學也是如此○詞的發生○已有千年的歷史○研究詞學的書籍○也有不少○但是我們現在提出『什麼是詞』？的問題○要在這許多書籍中找到一個比較滿意的答案○竟可以說是沒有○

有些學者是將詩和曲與詞來作比較○如李笠翁說○『作詞之難○難於上不似詩○下不類曲○立於二者之中』其實既然名之曰詞○當然與詩和曲不同○但是究竟不同在什麼地方？李氏依舊沒有說明○還是免不了籠統的毛病○又花草蒙拾中載『或問詩曲分界？予曰○『無可奈何花落去○似曾相識燕歸來○定非香奩詩○良辰美景奈何天○賞心樂事誰家院？定非草堂詞也』○這樣舉例說明○似乎比李氏的話明白一些○其實仍是不對的○按詞林紀事載○『元獻尙有示張寺丞王校勘七律一首○『元巳淸明假未開○小園幽徑獨徘徊○春寒不定斑斑雨○宿醉難醒淺淺盃○無可奈何花落去○似曾相識燕歸來○遊梁賦客多風味○莫惜靑錢萬選才』○仍用無可奈何之句○又宋祁鷓鴣天…『畫轂雕鞍狹路逢○一聲腸斷繡簾中○身無彩鳳雙飛翼○心有靈犀一點通○金作屋○玉爲籠○車如流水馬如龍○劉郎已恨蓬山遠○更隔蓬山一萬重』○用李義山詩句○不更一字○由此可以知道詞句可以入詩○詩句也可以入詞○花草蒙拾的話還需要斟酌○

我覺得現在研究詞學的專家對『什麼是詞』這問題○下個明確的定義○是比任何還重要的○

厨子 （一〇一） （儒丐）

『你別多心她們○明兒我把她們都辭了還不成嗎○』

無論主人說的對不對○她總要動感情的○主人只得剖白○

『我也沒說不要她們呀○人當然是用常了的好○只是我說的話○也別當耳旁風○在點意不好嗎』○

『她們也沒不聽你的話呀○誰都有個忘○你就這樣抱怨連天的○你這不是說下人呢○簡直是跟我』

於是她越想越委屈○哭天抹淚不算○緊跟着就鬧病○她的脉○完全被下人診去了○益發不怕主人○主人的話○不但失了效力○反倒落了一個沒人裡的壞脾氣○

主人是文人○吃不許多○而且喜吃淸淡的○就算是一碗粥○一碟鹹菜○多少要注意點○希望裡面加一些藝術○偏巧這又雙又呆二把刀的厨子○他偏偏會不出○最奇怪○女主人這些年○也不知道○每天的菜飯○花了不少的錢○結局沒一樣是合乎主人口味的○粗糙之中○還是污焦的不堪入目○有時候我們聞一聞○都不愛吃○可不許主人抱怨○一抱怨就嘔氣○

『你明兒自己找一個人吧○我們伺候不了你！』

她雖然天人似的○都是不擇飮食○這一點○是她的美德○也是主人所最感佩的○無論什麼濁惡的東西○她都能吃○但是頭一個條件○得別下厨房○如果不幸沒人作飯○她不得不下厨房時○她的飯就不用吃了○她就怕勞動○一勞動就不能吃飯○她的天性○是越白坐着○越不用心○飯越吃的香○也越吃的多○並且也不挑檢○如果有人說○

『您的脾氣太好了○一點也不挑食！』

『人家給我作好了○我等着吃○再要挑五挑六的○那還叫人？』○

言外之意○還是罵主人○好象品物不是她買的○人工不是她僱的○人家白盡義務請她來吃似的○不但沒有一點抱怨○還是故意誇好○爲是堵住主人的嘴○

九星日鑑

二月十日　舊十二月廿九日　水曜　戊辰　佛滅　箕宿

▲一白之人反於豫想之外、事情不利、亦乏實益之日、丁庚辛吉▲二黑之人守從來之業務、勿企大事奢望則可矣、甲丙庚吉▲三碧之人苟能控制諸事、雖凶運亦可化爲吉運、甲丁庚吉▲四綠之人陰忍自重、靜待時運開通、可獲安全、乙丙庚吉▲五黃之人不入岔路、直前進取、希望目的、可以通達甲丙寅吉▲六白之人苟得爲人盡力、實行之後、大吉丙壬癸吉▲七赤之人起業計畫、形成永久生活之道的吉日丁壬癸吉▲八白之人勞而無益、但不可焦躁、宜注意疾病、甲丙寅吉▲九紫之人辛酸勞苦之效果、今日定報成就、大吉日也、甲乙未吉

二月十一日　舊正月朔日　木曜　己巳　先勝　平　斗宿

▲一白之人、意外地容易完成、願望無頭成就、甲乙丁吉▲二黑之人、心所期望者、手足不得自由之日、丙壬癸吉▲三碧之人、忍耐一霎時、當思爲永久幸福而工作、乙丁壬吉▲四綠之人、所謂不足、是沒有限量的、君宜盡力工作去、乙丙庚吉▲五黃之人、彷彿喜神一瞬消逝後、即有惡魔前來狙擊、甲丙壬吉▲六白之人、運氣不盛、所得者尠、惟勿苦悶、甲丁子吉▲七赤之人、退既不得其所、進又損失良多之日、丙庚癸吉▲八白之人、既往撒下之種子、苦其不能生芽之日、丁壬癸吉▲九紫之人、堅實之功能畢現、事業愈益發展之日也、壬子癸吉

二月十二日　舊正月二日　金曜　庚午　友引　定　牛宿

▲一白之人、崩潰亦勿灰心、宜樂於積木細工之積成、申庚辛吉▲二黑之人、急躁則功失於俄頃、忌修造遷徙凶、丁辛丑吉▲三碧之人、以大器晚成之覺悟、堅實進行、吉利、甲乙癸吉▲四綠之人、過於平穩感到倦怠、不可不緊張也、丙丁癸吉▲五黃之人、雖爲心內所期者、但難實行、爲不安之日、酉丑寅吉▲六白之人、有重物壓、不能一次運了、必往返二三次、丁庚辛吉▲七赤之人、是日也、家內將起紛擾之事、忌遷徙開幕凶、庚辛丑吉▲八白之人如技術優越之飛行士、亦蒙難於機械之障碍、丁亥癸吉▲九紫之人、如黑夜走道得燈籠、前途愉快而進、卯丁壬吉

二月十三日　舊正月三日　土曜　辛未　先負　執　女宿

▲一白之人、性情急躁、愈使本身陷入難關之險惡日也、甲丙癸吉▲二黑之人、勿叨叨不如意、勉勵定業、可以漸次發展、丙丁庚吉▲三碧之人、一氣企事、而擬雄飛、大失策也、甲乙丁吉▲四綠之人、心慕吉利、定漸陷於窮迫、甲乙丁吉▲五黃之人、過於安心、缺欠緊張、首尾不全之日、丙丁庚吉

◇—本日稿件擁擠○未完各稿下次續登

太田胃散　胃病靈藥　效偉價廉舉世無比　本舖東京 太田信義藥房

光陸 CAPITOL THEATRE　城內中街電話四三六三三

今日公映　全部有聲對白鉅片　黃浦江邊

轟傳已久　天一公司　一鳴驚人　最新傑作

陳綺霞女士主演

惹草沾花　血汗交流

苦樂悲歡迥不同・冲不盡社會汚濁・一江分隔浦西東・洗不清人間恨事・

題材新。人材新。表演好。導演好。

前排二角　後排三角　幼童一角　軍警半票　每日二時起十一時止　循環開演　隨時入座

新正特選　永遠的微笑　胡蝶主演　全部對白　特選歌唱　最新偉作

四經路　七緯路　瀋陽電影院

年末掃除　今日休息一天

？

請注意今日本報另頁紅色廣告！

北市場　共益舞台

名伶　李萬春

李　馬　毛

硯秀德成武成慶來

趙陳劉陳毛張陳周趙

王張毛張鮑

德祿福華盛榮慶懷盛啓

本台重金由平禮聘大名鼎鼎劇界明星李萬春藝員即永春社全體演員四十餘名滋奉休息定於丁丑新正月初一日起早晚兩場竭演將所盡力量繁重戲劇貢獻顧曲諸君屆期駕臨賞光敬台不勝歡迎之至

新正初一　早演　獨有個人　英雄會　晚演　全本　龍鳳呈祥

初二　早演　師生反目　晚演　全本　活財神　沈三萬

初三　早演　重演　沈萬三　晚演　全部四霸天

南市場　東安電影院　電話（二）三五四二

今日休息　明天開演　務請注意

明星公司特製　全部有聲歌唱對白鉅片　夜來香　胡蝶女士　歐遊歸國首次貢獻

時間　早十一時開　晚十一時止　循環開演

票價　樓下一角五　樓上二角　傍廂七角　正廂一圓　軍警學一角

今春流行之　毡帽　樣新色美物全價廉　大義商店　奉天中街　電四三四八六

慶賀春節

滿洲中央銀行溝幫子分行　經理　李沛新　副理　毛鳳羽

溝幫子郵局長　任宦邠

錦局溝幫子站站長　任裕富

錦州專賣署溝幫子分局　局長　梁　成

溝幫子電報電話局長　李士榮

溝幫子商務會長　王海清

溝幫子榮成久絲房　經理　郝榮之

夫婦圓滿

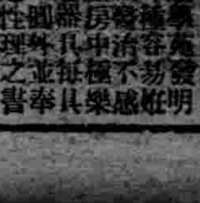

領有特許四一五〇六號　大阪府枚岡町尙彰社前　產兒學院

嗎類斷癮

止痛鎮靜治咳
嗎啡類中毒症

戒除斷癮 最新聖藥

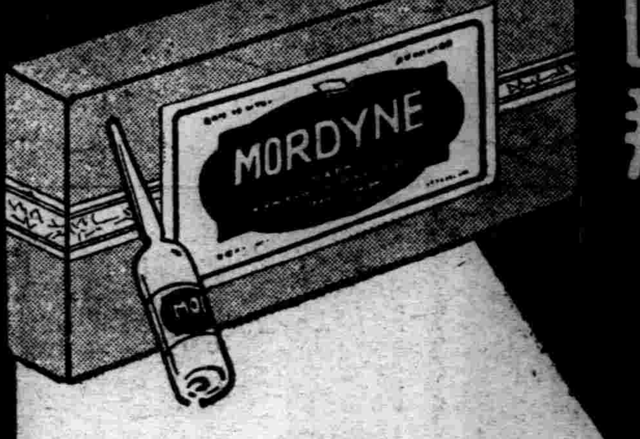

醫藥進步、一日千里、靈效新藥、迭有發明、獨戒煙藥、品數雖夥、多含麻藥、用亦上癮、完善效品、則尚未聞、「嗎類斷癮」、與衆不同、戒煙神妙、復極確準、不含麻藥、弗受禁制、長時使用、亦不上癮、用忌鴉片、藥到癮消、嗎啡類癮、斷除尤神、曾經試用、萬試萬靈、用此忌煙、絕無苦痛、自始至終、精神爽適、不知不覺、無形消癮、戒除毒癮、莫此再靈、欲斷毒癮、快用本品、癮者救星、忌煙聖藥

（用法）（一回在皮下注射一筒。依癮之輕重一日注射數筒亦無任何害毒（藥片）一回服用三—五片）

包裝（注射藥（一・一cc裝一〇筒、一・一cc裝五〇筒、二〇cc裝一瓶、五〇cc裝一瓶、一〇〇cc裝一瓶）藥片 三〇片、五〇片、一〇〇片、二〇〇片）

各地大藥房均代售（詳細說明書函索即寄）

製造廠 植村製藥廠

總代理店 京城 天津 大連 奉天 株式會社 藤澤友吉商店

▲春天！！與美人！！

美人

花園與美人 是花柳病之發源地 春天是毒菌勃發的時期 靠近美人的 每逢春天都應清清血 淨淨毒 可急服清血聖葯喜肥力 以求速愈 喜肥力是掃滅梅毒大炮 是討滅花柳症的大將軍 牌子老練 盡人皆知 効力可靠 無與論比 可保立復健康 可保恢復自由 無遭針刺之苦 較注射葯針力大一倍

（一）當春復犯的花柳病 如四肢酸痛頭疼頭迷耳鳴耳聾 渾身起紅斑紅點 臉上起疹 楊梅疥瘡 渾身潰爛 奇癢流水以及與源起發生同樣症候

喜肥力是滅毒大將軍

（二）因不慎於交接感染的花柳病 如破傷魚口 下淋入骨 以及耳聾目潰 脫落毛髮 悞用燻頂 牙齒搖動 等症

（三）小兒的遺毒 婦女的傳染 疑似毒症潮濕膿疥 痛癢交加 婦女因毒滑胎化胎 因毒不孕 毒性結核等症 無論梅毒到第一期 第二期 或三期 服喜肥力 均能葯到病除 實爲安全治療 此藥性溫不猛 效力宏富不燥 男婦老幼 皆可服用四時咸宜

每瓶國幣一元五角 每打十五元

圖爲二期梅毒疵疹 當早服喜肥力 在由不知不覺的而全而愈

▲總發行 濱江省 泰華西藥商行

本埠各大中西藥店以及各省各縣葯房均有出售

七

諸君如買新流行物品請到

奉天 七福屋百貨店

德國 忽蘇爾 氣喘藥

全國葯房均有出售

全球醫師一致推崇專治氣喘唯一良葯

去年在德國銷內曾行銷一千萬盒以上

分銷處 瀋陽中街路北 中法大葯房

治療 氣喘、哮病、氣急、呼吸困難、新舊咳嗽、枯草熱、慢性支氣管炎、痙攣性或擔搦性咳嗽、各種心臟病、感冒、神經痛、頭痛等症、服之奏效迅速神驗無比！

如需哮喘病除根詳細說明書函索即寄

中國獨家總經理 中華 商履濤而藥行

上海九江路一百五十號洋房

獨家秘製

福泉花月香

大阪孔官堂製

感冒 頭痛

齒痛・神經痛

鹽野 阿斯匹靈

Aspirin "SHIONO"

夫「阿斯匹靈」之解熱作用、並非因其分解物而起、乃由其原形被吸收而致、故雖爲藥典之適合品、依其分解之難易、對於微妙之藥理的機能、可實以重大的影響、是爲不難察知之事實。「阿斯匹靈」之藥物的特長、實依其分解之不容易而始發揮者也。鹽野「阿斯匹靈」者、鑑於向來之「阿斯匹靈」、有上述之缺點、苦心研究、創製爲純良之醋柳酸也、品質性狀、絕對優純、不易分解、是其特性、無味健康、尤爲餘事。

鹽野「阿斯匹靈」之特長

一、具有特獨結晶形、他所難能。
一、絕對不含游離醋酸、柳〇酸等分解物。
一、以自然之狀態、放置於大氣中、最難分解。
一、於人工胃液中、最難分解。
一、醫師臨床上、毫無副作用、奏效非常確實。

包裝
片劑 五片 [illegible]〇片
粉末 二五瓦 一〇〇瓦 五〇〇瓦

製造兼總發售處 株式會社 鹽野義商店 大阪道修町三丁目

SA—1

BIOFERMIN

腸炎・下痢 乳兒綠便 治療劑

表飛鳴

表飛鳴中之乳酸菌、在腸內能產生乳酸、以發揮止腐制酵作用、其於腸部內容物之腐敗及異常醱酵、有根本防止之功、因之對於腸疾患之原因、殆可一掃而盡、同時腸之固有機能、亦得運用自如、故爲最合理之腸疾患治療劑。表飛鳴中之糖化菌、在腸內能消化蛋白質與澱粉、在治療上頗有補助効果。

【主治】腸炎 醱酵性下痢 腸內異常醱酵 消化不良 營養障碍 乳兒綠便 常習便秘 小兒下痢 積食 鼓脹

【包裝】粉劑 三〇瓦 一五〇瓦 三〇〇瓦 五〇〇瓦 一〇〇〇瓦
片劑 五〇片 一五〇片 五〇〇片

武田長兵衛商店股份公司
總行 日本大阪市東區道修町
支店 奉天春日町二丁目二番地

96—127(O)

冬期危險地區工作
錦縣鐵路局實施

【錦州】錦縣鐵路局、選左記區間、定實施冬期危險地區工作、而要綱大体如左、
一、奉吉線　東陵—黑山頭間自二月中旬到三月上旬、
二、山通線　山城鎭—通化間自二月中旬到下旬、
工作實施、分精神的指導、與警備訓練之二、
一、精神的指導
(甲)使感得日滿親善不可分關係、
(乙)國家觀念之培養、
(丙)愛路思想之普及徹底、
二、警備訓練
(甲)匪賊情報蒐集要領、
(乙)對匪賊動作之指導、
再於此次之工作、除對各愛護村民、配給煙捲、洋菓子、鉛筆、雜記帳手巾繪本、施行施藥外、尙施粥、配給古衣類等、以慰勞村民云、

警署身份証明書

【敦化】康德三年春間本縣警務局、爲肅清匪類計、曾令各警察署、督飭人民十五歲以上者、一律照二寸像片、發給身份証明書在案、茲者縣城警察署、以一般人民多無前項証明書、難資辨別、特傳令齊赴北街日新像館補照、以便發給証明書、而利搜査、

友邦紀元節◇◇
新京慶祝行事

【新京】新京爲慶祝二月十一日紀元節大日本帝國建國紀念日、而顯揚建國精神起見、總領事館、滿鐵事務局、新京特別市公署、協和會首都本部、決會同舉行紀念典禮、慶祝、遊行、講演、電影、音樂會等事云、

縣農會遷移縣署

【清原】縣農會、曩屬租賃民房、爲辦公地址、不惟耗欵太鉅、且離縣署尙遠、一切進行事宜、諸欠迅速嗣經縣長、鑑及於此、遂於六日令仰該會完全移歸縣署辦公、不獨經費得撙、且與農事指導、尤感便利、現間該會、業已遷居完竣、所有人員、均至署中開始辦公云、

青會慰問金寄與

【錦州】爲國軍將兵、終年在治安第一戰線上、不辭辛勞於風霜雨雪中、殲滅大小匪團、謀民衆治安幸福、殊勳實堪欽佩、於感激之餘、民衆各團體動員、對皇軍施行誠懇慰問、茲青年會於日昨、金一封三十元、寄送錦州地區司令部、懇予轉與勤勞各將兵、以表感激之忱、而壯士氣云、

濱江省公署召開
縣旗參事官會議

【哈爾濱】濱江省、定自十六日起三日間、開本年度第一次縣旗參事官會議、以實施街村制、產業五年計畫及移民問題爲中心、協商擴充警備力等各問題云、

街頭貨馬車取締

【大連】大連署近査市內一般載貨馬車、每當運送貨物時、輒以數輛或以十數輛銜接爲列、蜿蜒長行、往往遮斷街道、一般交通、不時爲之遮斷、尤以東部寺兒溝一帶爲最甚、因而交通界、認爲障碍、商民間多有煩言、當局鑑此決於本年度內膠皮輪實施之同時、嚴行取締云、

本年度土地調査
地籍局禁止買賣

【錦州】康德四年度、錦縣下各農村、實施土地調査、是以錦縣地籍整理支局、鑑於土地申報書、業經造送縣署、堪以根據調査、本年各農村村民土地所有權、在斯調査期間內、不准任便買賣、以便於入手調査整理云、

金融社設辦事處

【佳木斯】樺川金融合作社成立三載、社址設於本省垣南閭大街路西城廂農民與本社聯絡、因屬便利、若僻遠之村鎭、每有貸欵等事、限於道路驚遠與匪氣不淸之場合、致有影響農作之事、頃聞悅來鎭農商各界、以該鎭爲本縣較大鎭邑、人多地廣、每有貸欵等事、須遠來省垣、殊覺困難、當請求金融合作社、在該鎭添一辦事處、以便商農、該社張社長、以所請實在、當派人調査、不久即可成立云、

協和會
間島省本部排共宣傳
普及十萬鮮民

【延吉】協和會間島省本部爲對省內五十萬鮮系民衆徹底普及排共宣傳及建國精神等、而深其協和運動之認識起見、決組織排共宣傳工作隊、在三月一日建國紀念日、進行文書宣傳及排共輪流講演等事云、

稅捐局考試僱員

【延吉】本垣稅捐局、茲以治外法權之撤廢、爲期廹切、對友邦臣民及鮮人之課稅、即將次第施行、惟以課稅範圍廣汎、再以稅制之變革、現在局內人員、頗感不敷分配、茲爲稅務徵收之圓滑起見、特於六日午前十時、假模範小學校講室、舉行鮮人僱員採取之考試云、

趙警長等
活擒匪首天德

【新民】邑南三區網戶屯分所警長趙雲中、于一月十八日早八點該所接得遼中縣黃花甸子村分所報告、新遼毘連處(網戶屯南陳家窩處)、有馬匪五名、均持有大小槍械、武裝整齊、該所長接電後、立率警士張馥廷、高相山、王玉春、任文煥、擇玉芳、張國興、及保甲韓甲長、高玉惠等六人、逐馳赴現場、當即與匪等交戰三次、計四句鐘之久、匪等不支、乃敗退東竄、惟匪首天德(原名劉冠一、年廿九歲、新民縣四區金家五台子村滂泡人)由窩西方竄出、意欲逃走、該警長等、奮不顧身、將其活擒、押回分所、備文送署(所持之槍、爲八音手槍、號碼爲一五四六六四號)、尙有子彈四粒、該匪係爲匪多年、在渾河裡、曾與匪首東來、久佔、拉帮約千餘人、當時民間受其害者頗多、此次成擒、實爲地方除害非淺云、

錄取四名僱員

【西安】西安縣立家畜市場交易所、農民訓練所、救濟院均需僱員、縣當局因避免推薦起見特行招考、報名者甚夥、考試結果、錄取者爲、朱守業李慶惠、韓貴恆、王治國等四人、經縣公署將錄取者榜示周知、並令彼等領取委任、以便分別任用到差云、

孫局長巡視警甲

【台安】警務局孫安民局長鑑於舊年在邇、各區防務、極應重視、是以該局長、於日前親至各區、對於警甲、嚴加訓示、不可有擾害行爲、關於防務、努力認眞、以期匪患肅淸而治安得以良好、又訊該局長因前充哈埠遊擊大隊長、成績卓著、蒙上峰頒給景雲章、勳六位、現已到縣、定於本月八日、舉行授與式云、

開催本年
移民會議

【延吉】間島省公署、鑒於本年度之移民計劃、政府當局業已縝密規劃、令飭各省市、妥爲佈置、當局爲討論新年度移民辦法計、特於七日起、迄九日止、假省署會議室會、合各關係者、開催本年度、寔施移民會議云、

七日截止募集之
慰問金五萬圓
比預定額尙缺三萬圓

【大連】大連市募集之軍警慰問金、截至本月七日限滿、同日計算募得成績、法人一萬七千七百九十九圓、一般二萬九千二百九十二圓、市役所二千六百十五圓、總計自開始募集以來、共四萬九千七百六圓比之預定之八萬圓、尙缺三萬餘圓、市當局爲整理上慎重計、仍希望市民熱誠輸助云、

松岡總裁赴京

【大連】松岡滿鐵總裁、豫定乘十日晨十時發「亞細亞號」快車、北上赴新京、

農商忙舊年

【敦化】本縣自事變以來、農村受匪人滋擾、疲困不堪、以致商業日形蕭條、近因舊曆年關在邇、農民不改舊習、來城購買年物、街市頗爲擁擠、買者忙、賣者忙、農商均爲舊年忙、

話局委技術主任

【佳木斯】滿洲電電會社佳木斯電話局、自上年四月、由商辦接收統一辦理以來、改善工作、急而且繁、本年計劃舊街市電話、仍有改變之處、新都市尙有建設工程、是以該局由牡丹江電話局、請求技術入材林茂吉氏一人、於三日到佳當委爲技術主任、月薪二百元云、

招小學教員揭曉

【敦化】本縣前以缺乏小學教員人材、奉吉林省公署令、出示招考、業在教育館試驗在案、昨已揭曉、計正取李升福王桂英、趙鼎彝、李萬鍾、郭福田、顧慰黎六名、備取劉永綿一名、指定本縣任用李升福趙鼎彝、王桂英三名、已赴省受短期之訓練後、再行委派、其餘取仲各員、應暫候省令差委、

延吉省
指導組織
穀物協會

【延吉】間島省公署、爲增進發展經濟三三年案、間島大豆之共同販賣檢査制度、唯今年更進一步、於農產物主要運出地方、組織穀物組合、此外並於省內主要地、組織作爲組合聯合之穀物協會、在省公署指導之下、以謀交易之圓滑、及使販賣之合理化、與農產之改良云、

十日例會提前開

【佳木斯】三江省公署、前爲研討本省地方應興應革之庶政、規定每月之十日、招開佳市關係機關會議一次、即名曰十日例會、已開會一次矣、茲二月內十日之例會、適逢除夕爲春節休假之日、而庶政之研討、又不能停頓、當經審議、提前一日、即於九日午後三時招開、並通知各方知照云、

金融社主任被綁

【佳木斯】入冬以降、樺富一帶、匪氛又熾乘年關廹近、人事繁冗之場合、時有擾亂之遺憾、前者一度襲擊鐵路局大汽車縱隊、頃聞富錦金融合作社出張所主任三影彥治農學士(三七)率譯員王某、特僱大汽車一台、司機唐某、行近集賢鎭李山屯附近悍匪天元五洲發火等八十餘名騎匪、突來襲擊、以地在孤野、難以抵抗、遂致被綁、臨行之際、告以贖賫兩萬元、事後富錦日滿軍警當局、已往追擊云、

清原縣長參事官
恩惠博施

【清原】縣長楊顯青、參事官三好寓代資、前令街村各所調査貧戶、以便施賑、已誌前報、現即縣署、業已發交街村各所、葦蓆若干領、食鹽洋面若干袋、按照前調査之貧戶、逐一發放、以度春節、淸原街公所、已於二月七日、在所施放、聞每戶凡在七八口以上者即予葦蓆一領、洋面鹹鹽各若干斤、而一般承領各戶、莫不荷蓆攜面負鹽稱感縣長、參事官、大惠博施云、

青年訓練所卒業

【敦化】縣公署青年訓練所第二期學員滕桂芳以下二十名卒業式、於二月六日午前十一時舉行、劉縣長、西瀨戶參事官、李主任、及各機關首領、地方士紳、來賓三十餘人、儀式頗爲隆重、學員等精神奕奕姿勢良好、足見李興唐主任、及各教官訓育有方所致、縣當局對本期學員、均擬分派各警察署、各保各甲、担任指導重責、至午后一時攝影閉會、

表彰蛭川看護婦

【佳木斯】南岡陸軍衛戍病院、自上年九月以降、休養之兵士、與傳染病之救治皇軍、人數頗夥、該院有陸軍看護婦蛭川麗伊者、生性溫馴、遇人和順、精明强幹、責任心大、凡在院調養之兵士、無一人不感其忠實博愛之恩者、且該婦對貧乏兵士、復捐助自己薪俸五十元、該院院長奧村尙輔者以該婦遠在塞北、爲國盡忠、殊堪嘉尙、當發給表彰狀一紙、以資鼓獎云

警匪激戰結果
四虎匪股潰亡

【錦州】據訊省下朝陽縣管內、陳家杖子及范家溝各地帶於月之五日、發現趙四虎匪團約一百餘名、武器完全、在該處盤踞中、縣警局報接、由甲斐警佐、督率警察隊五十餘名急遽出動現場、於六日夜、在范家溝部落、將匪衆包圍、施行猛烈攻擊、双方酣戰、約二小時間、匪勢不支、向三家子方面潰退、警察隊尾追痛擊、殘匪高地佔領、頑强抵抗、復戰鬥四小時、迄同日午後五時匪團向根德營子方面逃亡、殆完全殲滅期待、當場斃匪、遺棄屍體八、俘虜五、大小槍鹵獲二、山羊奪還四〇頭、不我方警察隊戰死一、自衞團員其他一名被害云、

遊動班緝査密輪

【安東】梨樹縣、自本月一日以來、連日發現大宗之密輸私鹽犯、專賣署緝私遊動班、得悉後、全隊赴該處堵緝、但未弋獲、殊爲遺憾、本月四日又去該處協同當地之警所堵緝想斯等密輪團、不難一網打盡云、

電業檢査偷電

【安東】電業公司、茲以舊歷年、已行迫近、茲當年末之際、一般商民、多有私接電燈、更大電炮、種種情事、對此亟應嚴重檢査、以維電政、因是特實施年末檢査、已自五日起、至三十日止、在此期內本分公司全体出動、分赴各處施査云、

舊年在邇屠宰忙

【樺甸】本縣屠宰場、自入臘以來、每日屠豬宰牛者、日漸加多、前經警察署通飭各關民衆、凡自飼肥豬者、不准在家自宰、須一律驅赴屠場驗明宰殺後、較前工作、更加數倍之多、現在各屠商均增臨時短工、尙且非常忙迫、地方收入亦因是而增加焉、

各村人事刷新

【錦州】錦縣公署、於康德四年度年始、將管下各村吏員與以大刷新、業誌本報、茲五區唐庄子村以下十九名、新添設之會計員、於七日已分別着任、專一執行村會計事務云、

◆◆◆◆◆狼心婦貪戀逃去
痴情夫念妻自殺◆◆◆◆◆

【大連】有金守昌者年三十歲、現在市內福星街開設雜貨商、家中父母妻子俱全、亦頗富裕、其妻劉氏年二十四歲、姿色兩全、惟生性淫蕩、原籍係山東省莒縣、在未出閣前、會結交一王姓情夫、私情極篤、自劉氏結婚後、愛情如舊、且王與劉氏有關表親、不時來連、與劉氏私會、去年夏王以資金數百圓、在市內黃金町開設雜貨商、劉氏時以訪親爲名、甚或一日訪王三次、由此王與劉氏、繼續舊好、且有時王亦至金宅、乘金守昌之不在、便赴巫山之會、久之被金之父査覺、始則禁王登門、但劉氏之會王、却未曾間斷、王之生意、本年春漸見虧累、後至債台高築、有負債潛逃之意、因不能拋棄劉氏、致延至本年末、結果債務累累、無以支持、數日前與劉氏陰議之下、二人於二十五日、竟相攜逃走、劉氏之夫金守昌、與劉氏感情頗濃、且念結髮之恩愛、連日候妻不歸、各處探訪無踪、不免焦急、二十七日、仰毒自殺矣云、

敦化縣將建築
地區司令部

【敦化】本縣處京圖鐵路之要衝、自事變以來、日見發展北門外有日本守備隊之兵營、西門外有日本帝國吉林領事分館、西門外有滿洲國陸軍步兵第十團兵營、其他機關設置林立、現聞當局又在西門外施行測量、不久將建築地區司令部矣、

建國號徵感想文

【佳木斯】滿洲國新京敎育會會長阮振鐸、鑒以滿洲敎育一書、年首出版一次、關於本國敎育優善之處、盡力發揮、分傳各校、師生閱讀、收效甚深、凡有益敎育各事、努力採納、茲因轉瞬爲三月一日、建國五週年之紀念日、各省敎育人士、受此五載之激勵、想能有可貴之感想、當令本省敎育廳長單作善、廣徵建國五載敎育感想之述懷、並限二月廿日以前、寄到該會云、

呈請拆除
二道橋水閘

【台安】査境內窪下、係遼河流域之區、每逢盛夏、雨水連綿、窪地多積水、是以邑紳劉東閣、於光緒年間、由遼河下游、開城河一道、下流至盤山、境內積水、暢而洩下、窪地亦可不澇、而盤山之城地、因受遼水灌注、而土地多變爲膏沃、台盤兩縣農民、莫不感劉紳之德、不料民國初年、營口商會、爲航行無阻、暢興商業計、與鄰前道尹私通、在盤台交界二道橋子處、將城河修築水閘一道、阻水下行、專爲利商、而不顧田禾之受澇、民怨雖沸騰、因官家壓力最大、亦只得忍受、現因國體更新、民怨可伸、曾一再呈請、是以本縣于縣長、蒞台四載、見水閘之爲害、實深且重、於日前已將爲害各情、詳陳省署准予拆除水閘、而救民生云、

佳鐵愛護村組成

【佳木斯】牡丹江鐵路總局、圖佳路局、以本線通車、已將一月、對於路政安全、亟應善處之、近日迭加會商、於二月二日、在協和飯店、有日滿要人、臨席之下、組成鐵路愛護村、據悉由佳木斯站至牡丹江站、沿線兩旁距離五公里之村屯、均收爲愛護村、並將各村屯之甲長、推爲愛路村長、開會時、到有村長十二人云、

寒帶氣候反常
三九氷雪融化

【敦化】本縣地勢、較吉林高出四百八十尺、山深林密、氣候嚴寒、但本年天氣特別和煖、雖在三九天、正午間氷雪融化、屋檐滴瀝不絕、一般老年人、多謂敦化氣象反常、但科學家則謂赤道北移、頗爲近理云、

一漫畫一

各地方瑣聞

▲儲粮室失愼
【延吉】本垣進學後街劉福春之院落、內寓有稅居者數家、劉之儲粮室、係院內草房及洋鐵蓋房三數間、六日午後八時許、不悉何故、該儲粮室、忽然起火、一時火光沖天、警鐘大鳴、日滿鮮消防組、聞警迅急出動火場、奮力撲救、幸施救得法、餘無波及、只存室粮三數楹、盡付一炬云、

▲妓館荒閉多
【安東】後潮溝七道溝、一帶妓館、在開江之時、遊客往來不絕、事由均爲良好、惟自封江後、遊客絕踪、呈蕭殺之勢、目下該一帶妓館、門可羅雀問津無人、皆賠累不堪、其中遷移荒閉者、時有所聞、雖仍苟延殘喘、其蕭殺之象、使人增無限之感云

▲因戀姦私逃
【三岔河】扶餘第六區本站素負盛名絲房經理吳某、自幼爲商、數年前與某姓女勾搭成姦、日久洩漏、雙方計議、嫁與吳某爲妾、過門後、頗安於室、不料前數日間、與其情人逃走無踪、現正四方探詢、能否尋獲、容訪再誌、

▲因春節禁賭
【西安】西安縣當局、以現屆春節、即舊年、因商民人等均作長期之休息、誠恐一般愚氓以賭博爲消遣、殊不知賭博一事爲害最烈大者蕩產傾家、小之喪德敗品、若不査禁流毒殊深、闢縣長以最剴切之言辭佈告週知、如敢故違、定行重懲云、

体育欄

第一屆種目別
速滑選手權大會 完畢
女子頗爲奮鬥
木谷、汾陽小姐均新記錄

第一屆種目別速滑選手權大會、自七日上午十時、假撫順永安台滑氷場舉行、男子微示低調、女子頗爲活躍、造成新記錄一千米、茲將其成績、誌之如次、

◇男子
△一萬米＝一中楠證(安東)一九分四二秒一、二濱(奉天)二九分五二秒六、三、朴(撫順)一九分五七秒八、四、松島(撫順)、五角本(奉天)

◇女子
△一千米＝一木谷妙子(奉天)一分五四秒九(滿洲新記錄)、二、繩手(撫順)二分〇三秒三、三、今村(奉天)二分〇三秒八、四山本(奉天)、五、小寺(奉天)
△五千米＝一、汾陽泰子(奉天)一〇分三四秒九、二木谷(奉天)一〇分三六秒〇(以上滿洲新記錄、)三、村山(奉天)一一分二八秒五、

大江選手
被授與國際賞盃

【紐約電】於六日晚舉行之美体育協會主辦第三十屆房中田經賽技大會撐竿跳、大江選手擊破柏林歐林比克霸者查克、美多島斯及世界記錄保持者喬治、哈勒夫兩選手、堂堂優勝、決將里德滿瓦奈美卡之名譽盃及國際賞盃被授與、並該賞盃、由以九名之体育權威者組織之銓衡委員會、爲擔一九三七年度之榮譽選手、全會一致薦舉、七日晚正式發表、尙迄今該賞盃授受者、僅爲三名、乃芳蘭長跑選手努魯蜜(一九二五年)諾、成撐竿跳選手察爾斯、荷夫(一九二六年)及壕洲長跑選手福特、

撐竿跳優勝者
第一名、大江季雄、(日本)四米三四三、
第二名、査克、美多島斯、(南加利福尼亞大學)四米二六七、
第三名、喬治、巴勒夫、(桑港)四米一九一、

國際學生滑雪
東京孫冠軍

牛津大學滑雪隊首將東京孫、於前一月十二日瑞西達服斯舉行之國際學生滑雪大會優勝、按賽技、歐洲各國學生齊集、東京孫以廻轉四五降滑五分一〇秒、均占第二名、而總得分占第一名、卡哈(柏林大學)以降滑五分六秒優勝、廻轉微不振、結果落下第二名、第三名爲法蘭齊歐理(羅參辜大學)、

大江選手優勝
擊破美多烏斯
—渡美第一屆撐竿跳賽—

【紐育六日電】日本撐竿跳王大江季雄選手、經美國体育協會招聘、前一月渡美、首先出場於六日晚在馬的孫、斯快耳花園舉行之第三十屆房中田徑賽技大會、擊破美國强豪、堂堂冠軍、其成績如次、

全滿團體乒乓球選手權大會
擊破大連實業
新京電電制覇

全滿團體乒乓球選手權大會、自七日上午十時、在大連大廣場小學校體操場舉行、各隊選手均竭盡心力奮鬥、展開一大白熱戰後、新京電電擊破指爲二年連霸之大連實業、獲得覇權、其成績如次、

◇第一次預賽
▲新京電電(三|〇)奬學會B隊
▲奬學會A隊(三|〇)哈爾濱滿鐵
▲鐵路總局(三|一)大連交通
▲大連實業(三|一)撫順俱樂部
◇預備決賽
▲新京電電(三|〇)奬學會A隊
▲大連實業(三|一)鐵路總局
◇決賽
▲新京電電(三|一)大連實業

女子乒乓球大會

奉天乒乓球協會主辦之第三屆全奉天女子乒乓球三角循環賽選手權大會、決自本月二十一日上午十一時、在滿鐵社員俱樂部舉行、報名日期、爲至二月十九日截止、

全滿社員會婦人對抗乒乓球大會

滿鐵社員會、定本月十二日上午十時、在奉天南滿中學堂講堂、舉行全滿鐵社員會婦人部對抗乒乓球大會、由奉天、大連及其他全滿各地齊集、共數達到二十一隊現頗期待盛會

全撫順惜敗
對大連滿鐵
氷球賽

大連滿鐵對全撫順氷球賽、自七日下午六時、假大連氷球場舉行、大連滿鐵、上半局先得二分、以示好調、撫順雖追擊頗爲急速、遂以二對三敗退、

大連滿鐵 三（二｜〇 一｜二）二 全撫順

日体育藝術協會企圖
得藝術團之援助
確立体育藝術
—◎對東京大會準備◎—

【東京五日電】大日本体育藝術協會、鑑於從來使日本体育藝術參加於歐林比克、得會長森村男爵之贊意與文部省之援助、近網羅全藝術團体之重鎭、開一大懇談會、對於東京歐林比克具体的協議、同時企圖大日本体育藝術協會之全國的擴大强化、現亟急進行諸種準備中、乃由文展、院展、科、春陽、國展等以下音樂團体、版畫彫刻工藝建築寫眞及文藝家協會、選出代表會員、均開展覽會、續行對於歐林比克之預賽、將從來各藝術家所不在意之体育藝術、以此機會、期將全藝術家援助之確立、

歐林比克村
決建設轟高爾夫場附近
快漕艇場亦決定

【東京九日電】東京歐林比克賽技場地位委員會、八日開會議、決定快艇賽技場爲橫濱小港、漕艇水路爲埼玉縣戶田村、自行車賽技爲芝浦、又決定用經費二百五十萬圓、建設歐林比克村於世田谷轟高爾夫場附近、同時向組織委員會答申該旨、

錦州特刊
第一百七號
盛京時報社　錦州支局
錦州木村土地商店街
電話二二〇番

三一建國紀念 錦市慶祝行事
協會省本部招開幹部協議會

錦州省第五回三一建國紀念日、行將期届、爲籌備當日慶祝各種行事、協和會錦州省本部、以河谷事務長爲中心、全部員、及市內各分會幹事長、一致參加、於五日午前十一時開催協議會、迄午後三時終了、關於各種紀念行事、大體誌左、

一、合同紀念式典、南關小學校、

二、旗行列、合同紀念式典終了後、參加者全部、音樂隊先頭、市中遊行、

三、祝賀會、滿日双方、講演者選出依賴、建國紀念日講演實施、

四、建國、滿側青年會、日側錦州劇場、講演映畫開催、

蘆原地帶刈取 第一期工作完了
省縣關係要人實地視察

錦縣下第八區、蘆原地帶、素爲匪賊出沒之區、利用潛伏所在地、軍警討伐、搜勦不便殊於農村治安上、大有關碍、是以由維持治安各當局、協議結果、斷行於農隊之期、由村民賦役刈取、於日前開始第一期、村民總動員、活躍刈取工作、並由錦縣、盤山、北鎭、彰武各縣警務局、指導官等、出動連絡警備、錦縣吉田、齋藤兩指導官、山中警長以下四名、實施第一班警備、次由山盛指導官等、接替警備工作、前後方、與以萬全保護、俾村民得盡全力、完成刈取使命、現第一期刈取工作、已告圓滿終了、爲實地狀況調查、省稻葉督察官、錦縣解良參事官、縣警局佐藤主席指導官等一行於月之九日現地視察云、

色賭戒

俗云姦情出人命、賭博出賊行、是色爲殺之機、賭爲盜之源、此兩句常談語、由古及今不知應驗了多少、過去英雄、現代名流、因漁色而演殺身慘劇者、屈指難數、色也眞箇是殺人利刃、可是人人指知、一見有如花如玉之貌、未有不動心、而思一試者、其於身邊危險、輒置諸肚外於不顧、在往昔之人、受名教二字之制限、尚有戒心、最可惜者、現在青年、浪蕩子弟、將他那一副有用精神、犧牲在粉隊羅裙下、逐日裡、飽食終日、無所用心、專以尋花問柳、追逐女性、爲其能事、初則精神戀愛、繼而肉體交懽、揮霍金錢、如同糞土、私約百結、終莫一遂、有因中途、三角戀愛、發生人命者、有因痴情、誤逢毒女、失愛自殺者、種種無味犧牲、令人聞之一嘆、何如見有如花如玉之貌常存若姊若妹之心、審室逢美女、心神無二、作一筒光明磊落好青年、向名教途徑上、好好的邁進、將好色之心、轉而入於好德之心、將來學成名就、爲新國家的新人物、庶不負家庭、社會教育、國家人材培養之苦衷、至如賭博二字、尤爲一般人所嗜好、國人賭類不一、共如賭牌、麻雀、牌九、最顯著者也、無分都市鄉鎭、均有那一般無賴賭徒、專以賭謀求生活、慣會擺筒賭博陣、任何人入場、亦難逃他手、甚至由賭博中、作了一位小富翁、享眼前壞良心的快樂生活、誰管他人、傾家敗產、尋死上吊呢、在富有財產的青年、往往入共圈套、不時間千金一擲、現金孤注一窒、即以房間、田產作質、大賭而特賭不分晝夜、流連忘返、及到了輸的山窮水盡、一籌莫展、方始回歸、寢不安席、食不甘味算一算、自己房產、土地權所有、已屬他人、欲待滾賭、自略強龍難敵衆虎、又恐遭二次失敗、不得已認筒倒霉、破產清還、衣食住三者、一降而爲下等階梯、父兄責罵交加、戚友白眼相待、雖在如此環境、其好賭之心、仍未少減、逢場便賭、人在無時、十回九輸、無力償還、陡起賊心、遂乘人不防、竊人財物、久而久之、成爲慣習、甘心流爲盜類矣、或時事機敗露、被當官查覺、身入囹圄、悔也何及、色賊二字之歸宿、如斯利害、青年同胞、可不戒歟、

慘無人道 誰家嬰兒 任便遺棄
當局眞像調査中

省垣東關、吳半仙園子、卡子門外、於日前某夜、突如發見血胞嬰兒、屍身一具、經中央保搜査班瞥見、嬰孩橫臥地下、暴露屍骸、口塞棉花、七竅流血、慘狀目不忍視、在此交通途上、任便遺棄嬰孩、實屬慘無人道、在正當父母所生雖屬一貧如洗之家、亦不至即時遺棄、似此等嬰屍、十有八九、是私生子、故乃關係當局除予掩埋外、眞像調査中、但是私流產、嚴守秘密、一種行爲、即所最親近之人、亦難知其底蘊、當官調査眞像、所謂難上加難、若云非係私生、何父母殘忍乃爾、省垣之大、人類不齊、竟演出千奇百怪、毫無人道之慘劇、社會之習俗不良、當局何以設施改善云、

康德四年度 縣街村吏員 (二)
刷新後人事新陣容
縣署內局正式發表

▲第六區

双陽甸村、村長張賀彬、助理員邢岳五、會計員孫鶴春、書記左玄之、

下午旗村、村長侯俊卿、助理員姜振倫、書記馬芳、

綏豐屯村、村長牛世慶、助理員王永學、書記孫廷珊、

范家集村、村長楊恩滋、助理員朱鐵斌、會計員李松年、書記佟慶時、

位字屯村、村長李向榮、助理員王守信、書記魯蓋卿、

高字屯村、村長劉雨滋、助理員杜介卿、書記張恩厚、

仁字段村、村長焦惠卿、助理員張松橋、書記才士儒、

興隆屯村、村長淸榮升、助理員蔡樹基、書記王繼禹、

▲第七區

大凌河村、村長李恩榮、助理員張佐卿、會計員魏向陽、書記冷寅綸、

姜木舖村、村長張玉符、助理員張京凌、書記杜希山、

八段村、村長王炳章、助理員趙錦堂、書記張丕賓、

新庄子村、村長穆芳圃、助理員張暢三、書記趙維城、

南馬道村、村長曹之剛、助理員張獅翹、書記石淸宇、

魏家街村、村長董朝賓、助理員顧東陽、會計員王武令、書記甄繼泉、

四海屯村、村長戴聲遠、助理員馬振東、書記畢桂林、

山神廟村、村長金權三、助理員朱晶升、書記全鐸、

八千畝村、村長王仲三、助理員韓毓武、書記趙翰忱、

▲第八區

右屯街村、村長張麟閣、助理員孫近仁、會計員劉毓達、書計穆敬之、

大張良堡村、村長杜蔭章、助理員佟學海、書記孟繁綏、

姚窩舖村、村長朱永灑、助理員張子珊、書記周達、

褒坨子村、村長顧育才、助理員湯璐林、書記岳升、

光輝台村、村長趙延舉、助理員臧趾麟、書記張麟廷、

趙木屯村、村長李泰昌、助理員楊棠璐、書記李玉山、

大馬屯村、村長蕭會友、助理員陳士彬、書記屈振瀛、

三義屯村、村長李書林、助理員何敬齋、書記于泉河、

△第九區

城街公所、所長朱紹華、助理員郭麟閣、張鍾琪、會計員高永芳、書記孫佩琳、石慶升袁鳳林、

東郊村、村長張漢騰、助理員吳義民、書記孟範民、

西郊村、村長任春華、助理員劉雲堯、書記李海濤、

南郊村、村長趙綜、助理員王述堯、書記曹煥廷、

北郊村、村長穆子林、助理員徐尙達、書記張松岩、

舊年商工結賬 業務成績優良
糧商更爲利市千倍
錦市繁榮可想而知

全市商工界、表面上過的是新年、而事實上、仍以舊年爲舊年爲截止期、全年盈虧、於標準、即如結束賬簿、一律以茲決算、本年錦垣城關商工業者、無分資本鉅細、結賬終了均屬異常盈餘、誠數年來未有之景氣、而尤以糧商各家、更爲利市千倍、緣本年入秋以來各種糧價、漸次提高、市內及外埠各糧商、大買而特買、各糧棧堆積、擁擠不堪、由南滿奉山各綫、輸出亦不絕、糧價隨買隨增、至今暴漲無已、綜核現在、紅利數倍、即如東駄糧店、亦利用本年、空前機會集資堆積、各種糧石、設有外棧、若北關之世成店、義成店以次各糧店、獲利二、三千元不等、其正式糧商、所獲紅利更當數倍激增、錦垣商工最景氣、市面躍進繁榮點、可想而知、其爲遼西經濟大都市、名實相符、宣傳不謬云、

美酒佳肴佐品 特產小菜全貌 【四】
錦縣公署內務局實業股發表

如左、

黃瓜山　原種人、將所種黃瓜、帶花摘極嫩小者、以鹽水淹泡三五日、賣於商號、備用女工摘除花蒂、使蝦醬拌泡三日取出、用淸水洗濯潔淨、浸入蝦油內、十日後即可食用、

青椒、　用人工去蒂、使用竹籤、通一小孔、鹽水淹泡四五日浸入蝦油內、經過半月後、始能食用、

芹菜、　選擇極細嫩秋芹、摘葉留莖、用開水撈過、切成寸許小段、加鹽粒勻拌、擠去鹽水浸入蝦油、經過十日即可食用

豇豆、採細嫩豇豆、用鹽水泡六七日、切成寸許細段、浸入蝦油、十日後可食、

芸豆、採擇蝦小芸豆、用鹽水淹六七日取出、浸入蝦油內、十日即可食用、

杏仁、將杏仁置釜中旬加以涼水、用火燒開水煮三五旬鍍、去其苦澁、再用人工、剝除紅皮、浸入涼水中、泡五六日、然後加鹽水淹製、另行存記、

第三節　杏仁類

杏仁、一名杏板、爲杏之種子按杏屬薔薇科、櫻桃屬、爲落葉喬木、莖高丈餘、花葉似梅葉應橢圓形、或卵形而尖、春日開花甚早、花瓣五片、紅白色、果實的核、果圓形、熟則成黃赤色、所謂杏黃色者、供食用、木縣產杏最多、品種亦繁、土名雲白杏、李子杏、大紅杏、山杏等、多爲嫁接之品種、然優等品、均食其果肉、而棄其核、下等品、形小肉薄甘味少而酸、食果肉而並收其核、所謂甜核杏者是也、然此多係未嫁接之種類、即配製小菜之原料、又可入葯、中醫多用之、

第三章　製造方法

凡經營小菜業務者、關於製造均能自行辦理、並無技術、與工藝價値、亦無工廠、及工人之組織、且設備簡單、如能置用水缸百餘口、即可辦理、惟該商等、負有攸久歷史、相沿成風、視同慣例、絕少研求然製造雖無獨得之秘、而一種類、必須經過一定程序、始克保共色味、否則失本旨矣、茲對各種小菜、製造方法、分列如下、

芹菜　　三四%

黃瓜　　二〇%

芸豆　　二〇%

地螺　　五%

蠎藍　　三%

杏仁　　三%

薑　　二%

蝦油　　一〇%

以上各種小菜、混合出售、謂之雜菜均亦名十錦小菜、至青椒黃瓜兩種、可單獨售賣、所有各種小菜、因係蝦油淹製故宜冷食、至其製造時期、約在舊曆每年秋初、冬春兩季、則爲販運時期、一經夏季、色味多變、不宜食用、並因新陳代謝關係、故此種小菜、實無長久貯藏價値、惟蠎藍、地螺薑三種可以久藏不壞、(未完)

地螺(草石蠶)用人工摘除潔淨、浸入鹽水、長久淹泡、售時加入薑、選嫩薑用人工、切成細絲、浸入鹽水、長久淹泡售時加入、

蠎藍(蕪菁)用人工刨去青皮切成極薄小斜方塊、用鹽水長久淹泡、出售時、摻拌其他菜內、

以上數種以外、從前尙有使用秋後小茄包者、湊成十色、共鹽製辦法同前、惟因易於爛不宜冷食、近年各商號多不使用、所有各類小菜、淹製完竣均須隔別收藏、出售時再行參拌共混合量用百分率、表示如下、

錦縣青年訓練所 卒業式擧行誌盛

爲養成農村中堅人材、村民直接指導者、錦縣公署、於昨年九月 在東關大街、成立青年訓練所、選拔各村優秀青年入所訓練、第一期學員、早經卒業、撥歸各農村、負指導者使命去訖、玆第二期學員四十五名、昨年十二月七日入學、截至二月八日止、滿足兩月間之訓練、於月之八日午前十二時、在該所舉行卒業式、全學員參列、省署松田警務廳長、錦縣孫縣長、解良參事官、紀所長(縣警局長)以下多數出席之下、盛大於執行、儀式如左、

一、全體參集、

一、向國旗敬禮唱國歌、

一、皇帝遙拜、

一、賞狀賞品授與(縣長)

一、證書授與(所長)

一、縣長訓詞、

一、松田警務廳長訓詞、

一、參事官訓詞、

一、所長訓詞、

一、指導官訓詞、

一、來賓祝詞、

一、學生總代表答詞、

一、閉會、

一、紀念撮影、

一、建國體操、

協會省署分會 精神作興行事

錦州協和會省公署分會爲實現本年度、官紀刷新 精神作興、由二月一日迄五日、亘五日間、精神作興行、於每日午前開 始執務前、舉行國 歌合唱、國旗揭揚式、五日終了最後行事、 充分發揚建 國精神云、

對不良車馬夫 車費額外要求
當局應嚴重取締

錦垣洋車、馬車業者、向來知識不良、又漫無統制、以是對於座客車費、任便索取、大量者、憐其下等階梯、勞働生活、概允給與、在婦孺及知識簡單者、往往與其理論、於交通街頭、双方發生齟齬、日會數起、於交通治安秩序上頗抱美中不足之遺憾、自錦州警察成立後、首重交通治安、對於此種不祥事件、斷行設法防止、是以將城關距離之遠近規定標準馬車料金、製發價目牌懸掛於座客面前車體上一覽即知、降車時、照數給與既免發生口角、又不担悞時間於洋車亦規定相當車費、在各主要交通路上、設置木牌、標明各段所到地車費定額、經實施後、座客與車夫、双方稱便街頭秩序、井然有條、詎料錦市繁榮日進、人口激增、經營洋馬車業務者、亦隨之倍增於前、人類既多、良莠不齊、對於車費遵章索取者、固屬多數、而額外要求者、亦復不少近日以來發生此種衝突者、各警察派出所、排解完了、大有人在、尤其是夜間通行、婦孺座客、及目不識丁之座客、受車馬夫不法要求車費、發生口角者更多應請維持 交通當局、對於不良車馬夫、任便要求車費、嚴重取締、而具有知識階級、及服務官廳各員、對若輩勞働者偶而額外要求、當慨其苦況、恕其無知、即照數給與、亦算一箇小公德、不必與之理論、作小不、忍而失体面云云

殺人來連竟落網

【大連】殺人強盜衛形昌年二十三歲、籍居山東福山縣、在一個月前、夜入福山縣東北關北店子街劉姓家、劉係經營飲食店、頗有餘資、因有探訪於先、故夜間乘其家人不備而入、適値主人劉在宅、以棍棒等恫嚇之下、搶掠現金並衣飾等數件、欲逃之際、不意劉以切菜刀、與之反抗、衛與之力抵、結果奪取劉之菜刀、將劉之頭部、坎傷數處、當時流血如注、昏死於地、衛乘此際、攜同金品潛逃、次日朝乘船避禍來連、投宿於福星街二四四番地平安客店內、不意恰值年末警戒期間、警署刑事等、不時撿査旅館、五日沙署小川刑事、伴同警員數名、臨平安棧盤査時、又値衛在內、當時以嫌疑犯捕回沙署、嚴審之下、方吐殺人強搶云、

劉士紳惠給貧民

【遼源】本邑士紳劉忠昶、以春節在邇、所有貧民生活艱難、爲救濟計、特於月之六日假本邑紅卍字會地方、招集一般貧寒人民、按大人每人五角小孩三角施給、共計施捨三百七十餘元、所有領錢者、莫不同聲感激云、

看守所歸併警務局

【淸原】縣長楊顯靑、前奉高檢廳令、看守所即予廢止、所中已決人犯、除依法遞解撫順監獄執行外、其未決人犯、與一切卷宗、完全交由縣警局辦理、現聞縣長參事官、業飭該所經辦交盤、並令警局預備接收、茲聞於二月五日、已飭雙方舉行交接云、

介紹錦州著名商店

營業科目
太陽牌各種膠皮鞋　小野田牌洋灰
建築材料　亞鉛引平滘板
各種顏料塗料　機器工具
各種牌麥粉　鐵鋼材膠合板
棉布加工品　砂糖味之素
自動車タイヤ類　各種雜貨化粧品
YT
株式會社大信洋行 錦縣支店
大信利
錦縣城內東街
電話 賬房六七番 批發部四三二番 倉庫三一二番

各種砂糖面粉
飛人牌膠皮鞋
福來牌各種塗料
大利元染料
代理日本海上保險公司
代理千代田生命保險公司
錦州新市街
泰信洋行
電話一八號

◉新學期 自二月十六日各科一律開始
普通科 各科五十名 各科五十名
中等科 各科五十名 高等科 各科五十名
深造科 各科五十名
文法 講義 插班 寄宿 生錄 舍
各科每星期兩小時 不收學費 隨到隨錄 院內備有
奉天 日語研究會 奉天大南門裡

雙獅球
老牌含
藥麥精
魚肝油
爲近代合理之療肺滋補劑
本藥係選用含有多量生活素之鱉魚肝油用新鮮麥精與肺病專劑幾阿蘇及怪阿蘧路並數種貴重滋補藥品配合而成專治內傷咳嗽痰喘吐血各期肺病諸虛百損病後失補先天不足後天虧損等症勞心費腦之學生年齡高邁之老人服含藥麥精魚肝油定能却病延年轉弱爲強矣
價目 大瓶二元 小瓶一元二角 每打二十元 十二元
發行所奉天中街 普克德藥業商行
【各地大藥房均有代售】

森永牛奶糖
森永糖果公司十大製品之一
小童幼女不可缺之伴侶
人人愛用每日常食淸潤腦筋

滿洲國之新興都市

柳河（奉天省）

一、地勢面積氣候

柳河縣 位於奉天省 城東北部、東鄰金川、西界清原、西南至興京、南通通化、北至海龍縣城、縣境北部、臨伊通河畔、四面環山、南有老龍崗山脈、直貫東西、併有伊通河及二統河諸水縈廻、起東經十度、抵東經八度三十九分、橫距一度二十一分、南起北緯四十二度六、

縣境東西橫距約一百八十里、南北縱距五十里、周圍沿邊線曲折、凡六百三十五里、有奇、統計面積九千一百方里、由本縣城至鄰縣縣城里數如左、

抵金川縣城	一〇〇里
抵通化縣城	二〇〇里
抵興京縣	一九〇里
抵清原縣	一四〇里
抵海龍縣	一〇〇里

本縣地勢頗高、標高四百米、全縣山岳面積佔十之七、水佔十之一、西南峯巒重叠、三源浦五道溝孤山子等、爲農產豐富之區、三統河兩岸、多受灌溉之利、縣城居縣之北偏、有衆星環拱之勢、秀水明山、形勢天然、經營得當、數年之後、定成富庶之區也、縣內土質、多係土壤土植、其成分多含鐵燐酸炭酸硫酸、其組織粗疎、適於農作五穀、

本縣內山脈、爲三大幹脈、一爲老龍崗山脈、一爲分水嶺山脈、一爲磐兒嶺山脈、

一、龍崗山脈、源出長白山、該山系之流域爲二百五十餘里、

二、分水嶺山脈、爲柳河及通化分界之幹山、

三、磐嶺山脈、由縣境西北界折入興京縣縣內、流域達八十里、

二、沿革

柳河縣境、在昔屬荒僻之區、清光緒三年時、設通化縣治、本境爲通化縣、至光緒二十八年八月、改設柳河縣、柳河設縣之始、厥後歷任縣官、各有增革、光緒三十一年、創辦巡警分縣、境東南西三路、每路置巡捕一員、光緒三十三年、縣城孤山子榛子哨等處、均設小學校、光緒三十四年秋、設正式師範傳習所、宣統二年春、各鄉鎮設立小學堂二十餘處、民國十四年、築柳河縣城、民國十八年、縣公署改稱縣政府、知事改稱縣長、改警務局爲公安局、改保甲隊爲公安隊、事變後、大同元年、刀匪蜂起、人民塗炭、轉輾流徒、九月間、友軍討伐、匪患始熄、十一月新縣政以來、開修道路、建築橋梁、交通進行、最近開通、加以重要性、

三、戶數人口

▲縣內戶數

滿洲國人	二四、七九一
日本內地人	二〇
日本朝鮮人	九〇〇
計	二五、七一一

▲縣內人口

滿洲國人	一五八、三〇二
日本人	三七
朝鮮人	四、四三八
計	
共計	一六二、七七七

▲縣城戶數

戶數	一、四一〇
人口	四、五七五

四、歷任地方官

縣長	陳玉銘
參事官	池內和實
屬官	五十嵐利貞
警佐	中井龜吉

五、縣財政

▲歲入康德元年度

國幣經常部	二二〇九二二
仝 臨時部	一八六六一
共計 國幣	二三九五八三

▲歲出

經常部	二三四、八九八
臨時部	二三、八〇三
計	二五七、三〇六

六、交通狀況

光緒初年設治之時、林木翳天、爲交通固塞之地、厥後逐漸開發、由修老嶺至通化之之道開通、然建國前之狀態、依然爲僻遠地區、滿洲國建國後、提倡該地區路政之重要、鐵道總局、鑑東邊之重要性、着工梅河口輯安綫之敷設、已於康德四年二月一日、開通梅河口柳口綫、其他電信電話之交通爲頗多、比建國前呈面目一新、

▲鐵路

梅河口柳河間 二粁七

▲縣道

至通化縣（南）	二一〇里
至海龍縣（北）	一〇〇里
至金川縣（東）	一〇〇里
至興京縣（西）	一九〇里

▲電報

縣城內直接通報地有三、電話局、長途電話聯絡地如左、砬門子、三道溝、安口鎮、白陽鎮、邊沿、三源浦、小通溝、榛木台、六道溝、四道溝、康尾林鈎魚台、聖水河、金川縣、東豐縣、通化縣、朝陽鎮、海龍縣、五人班、山城子、魚高子、大肚子、二道溝、紅石鎮、馬鹿溝、柳樹河、五道溝、孤山子、大通溝、享通山、牛蔵河、

七、新施設

建國後之新設施甚多、各種機械充實、傳染病地方病等、一律謀根絕、因鐵道開通、新開發等爲新設施之一、

八、對日關係

柳河在建國前、爲胡匪鮮匪之密集地、故該地附近之鮮農、受許多迫害、建國後、軍當局謀匪患之一空、充實警備網、日滿軍專任該地區清掃、現治安鞏固、鐵道開通後、梅河口輯安綫開通之時期、待日滿關係之新展開、

九、產業及經濟

全縣面積、四、八六〇、〇〇〇畝中、已耕地及未耕地狀況如左、

旱田	一、二七三、〇〇〇畝
水田	三四、五七〇畝
山林	二、〇〇〇、〇〇〇畝
河流	八一七、四二三畝
溝壑	九〇〇〇畝

水稻之發展、爲堪注目之點、主要農作物生產量如左、

大豆	四二八一六石
高粱	五六一八四石
粟	一四九九九石
包米	四五七〇六石
水稻	一四六一四八石
小麥	八八二七石

特用作物、爲菸葉子、小麻子、蘇子、青麻、芝麻等、

畜產雖不多、農家之副業的價值呈新發達、林業民國八年來爲濫伐、故現企圖造林、鑛業方面、無烟煤礦三、紅於于溝之玉生公司、牛蔵河之大新煤事務所、及永盛公司、蠶業、事變後因匪賊橫行受打擊、縣內柞蠶產量三十二萬個、（價格達一千二百五十四元）、

工業醸酒八戶、油餅業七戶、碾米業四戶等、爲主要工業商業隨鐵道開發豫想貿易發達、

經濟與產業

附屬地行政權移讓 滿鐵特開報告會

【大連】滿鐵九日午後一時半、開附屬地行政權移讓、接洽報告會、出席者、爲松岡總裁、郡山理事、宮澤地方部長、山口新京事務局長、關於東京接洽狀況、開報告會、郡山理事說明譯細內容云、

撤銷附屬地行政權前 開地方委員聯合會

由三月十五日起在滿鐵俱樂部舉行

隨本年末附屬地行政權移讓、附屬地行政上多年盡力之地方委員會、本年度決閉幕來、三月十五十六十七之三日、開該聯合會最終大會、會場決定萩町社員俱樂部、由滿鐵本社出席郡山地方部理事官、澤地方部長、豫想當爲盛會、再說各地議案、預定迄十五日提出、現向松岡總裁接洽出席交涉、然未確定、

本年以後五年間之 滿洲國稅收三億圓

增稅取不斷行之方針

【新京】爲對應產業五年計畫起見、滿洲國本年度以降、五年間之內國稅、關稅專賣益金及其他官業收入、增加豫想額、現財政部在集計中、大體以去年度爲基準、內國稅一億五千萬圓、專賣益金及其他官業收入益金一億圓、關稅五千萬圓、合計三億圓、此中、除一般會計之自然膨脹、大部分爲產業計畫資金一部、此等增收豫想額之大部分、爲國內產業之振興、及國內租稅之自然增收、內國稅中、自本年賦課俸給所得稅之新稅、其他產業開發壓迫之增稅乃至新稅制度取不斷行之方針云、

奉天內長途自動車

奉天省內長途自動車概況如左記

	距離	票價
▲山道綫（山城鎮通北間）	一四五粁	七六二五
▲奉撫綫（奉天撫順間）	四三粁	一元〇〇
▲海牛綫（海城牛莊間）	二五粁	七角
▲奉鄭綫（法庫康平）	三〇粁	一元五〇
▲民彰綫	六二粁	二元五〇

奉天省內紡績工場

奉天省內主要紡績會社爲滿洲紡績會社（遼陽）奉天紡紗廠（奉天）營口紡織股份有限公司（營口）之三、又各縣織布工業

縣名	工場數	資本
撫順	一	三、〇〇〇
本溪湖	二	一、三〇〇
遼陽	三〇	三三、〇七〇
海城	一四	四、七〇〇
營口	一四八	二、四一八、二〇〇
蓋平	八	一、六〇五

廣播無綫之廣告放送

滿洲國現在放送收入之主要聽取料金、收入爲極少額、未到補塡放送費施設費支出之域、隨滿洲發展、將來謀放送內容充實、以爲文化貢獻、放送局以財源獲得之目的、去年十月、於二重放送之機會、實施過渡辦法、爾來依新辦法、廣告價值、一般亦均認識、逐日報名增加、全滿各支局、頗呈好成績、其將來性爲有望、全滿各局實施以來之成績、十一月四十二件、十二月末現在百四十六件、呈大激增云、

奉天火柴工業

關於火柴專賣適用之奉天省內、火柴工業概況如左、

工場名	地址	股本
三明公司	營口	二五〇、〇〇〇
關東公司	仝	二〇〇、〇〇〇
甡甡公司	仝	二〇〇、〇〇〇
萬彌公司	奉天	一八〇、〇〇〇
計		八三〇、〇〇〇

以上爲聯合會加盟工場

關於關東州會議所令 大連商議相研究

【大連】三月一日公布之關東州商工會議所令、現當局起草條文中、而大連商工會議所、關於新會議所令之內容、前者來在該會研究委員會、集會席上、作種種研究、公布期已呈接近、故八日午後一時半、更基於新令、協議二號議員及選定方法、結局二號議員數、徵諸當地之實情、以議員數之五分三、認爲妥當、然由諸種事情、不得已之場合、定議員數二分之一、又二號議員業種別議員數及選舉母體、大體以十一年度營業稅增額爲基礎、作配置參考資料、以此二事爲要目、故長永書記長、携帶該結果、九日訪問旅順州廳、具申狀況云、

鐵道省、滿鐵、商船參加 誘致鮮滿觀光客

本年度滿鮮觀光團體輸送案內、映畫（電影）事務協議會、由大阪商船主辦、將自十八起、三日間、在大阪開會、由鐵道省、滿鐵、鐵道總局、鮮鐵、鮮滿案內所、大阪商船、大連汽船、北日本汽船等關係機關參加、協議積極誘致鮮滿觀光旅客、及慇懃招待旅客事項、總局方面、決派望月旅客課輸送係主任、佐藤課員參加云、

滿人側玻璃工場 年末需要呈好調

奉天滿人側玻璃製造業者、現有五家、專製作燈具、洋燈、及各種化粧品瓶藥瓶等、最近之營業狀態、舊年末需要期、各沿綫及附近地方之批定、放賣多額、比前月呈好調、斯業者之綏昌器廠、景泰隆器廠、永昌行、福光料器廠之各工場、職工數、總計百四十四名、每日平均產出玻璃製品四千九百三十個、此中最大工場、爲綏昌料器廠（大北關八王寺）資本金五千圓、一日平均製產二千餘個、佔製產額之半、農民需要之洋燈、並燈具類佔五成、

奉天省工業

工業從事員及資本

關奉天省之工業依據奉天省公署調查工業界現狀如左、（康德二年調查）

縣別	工業人員	股本
瀋陽縣	四三、〇四九	九四、五六〇
撫順縣	一〇、八〇九	六六、六二〇
本溪縣	一六、七七九	一〇四、九九〇
遼陽縣	一九、二四三	四四一、六九六
遼中縣	二、六六五	六六、一五〇
海城縣	一四、八七六	五六一、八〇〇
營口縣	二六、八九二	四、九六六、五〇〇
蓋平縣	一一、五八九	一九四、〇九〇
復縣	六、四八三	四〇、一七〇
新民縣	七、一六六	三三、一〇〇
鐵嶺縣	五、四五三	二〇四、三五二
法庫縣	四、七〇	二九七、九四〇
康平縣	九一二	一四、六六
遼源縣	三、八六六	一八〇、二六五
双山縣	三一四	一六、三〇〇
梨樹縣	七、八六六	一八〇、七五五
昌圖縣	四六六	一三七、一三〇
開原縣	二、四六六	一五五、九三〇
西豐縣	八、七六六	一七七、五六二
西安縣	五、四五五	一、三五九、一六六
東豐縣	一、九九九	八八、八〇
海龍縣	六、四七七	一三三、一一五
清原縣	一、三三三	一三七、一〇〇
興京縣	一、五四三	九四、〇八〇
柳河縣	二、三三七	三四、八五〇
金川縣	一、〇六九	三三、一五〇〇
輝南縣	一、二二六	一五、九四〇
濛江縣	一四三	一五、一五〇
奉天市	六六、七五二	七、一三五、三四六
計	一二四、八九八	七、一三九、〇二五

觀各縣別工業資金、投資狀況奉天、營口、西安之三地頗大、其他之各縣遙在低位則遼陽、海城、鐵嶺、法庫、遼源次之、

舊年關結賬

成績頗呈圓滑狀態

舊年末滿人側一個年之總決算、成績如何、對經濟界有重大影響、觀滿人側各批發商方面之狀況、舊年末一星期後之交易金、結賬成績、呈示六成以上收回率、各同業分會當事者、均觀測平安過年、但注目之案件、比昨年呈五成增、收回爲圓滑、該原因係各當業者嚴重信用之堅實、爲現金主義、以謀營業的堅實、

滿洲中央銀行之 商工放款之種類

滿洲中央銀行放款狀況概況如左

一、特產放款

國內金融界夏季爲閑散、多期呈繁忙、是因農業國之關係、而對特產物放款爲最重要中銀之放款每季達二四千萬圓

二、春耕放款

因農民之水災匪災等對窮乏者放款左記種類

種子、牲畜、農具、勞力等該放款總額康德二年現在達九十八萬四千圓農村振興上寄與不少

三、商工復興放款

爲吉林龍江濱江之商工業者救濟之毀見家屋及不動產爲抵押供給低利資金、

吉林省商工復興放款 一、四九一、二六二圓

黑龍江省商工放款

四、庶民放款 八八、七〇〇圓

庶民金融合作社又經營大興公司努力庶民金融、

五、特殊放款

以上以外特殊放款主要者地方行政費放款、棉花資金、鹽田復興資金、煙草栽培資金、私帖整理資金過爐銀整理資金、國都建設助成住宅建築資金其他爲產業生產資金行政放款、

康德二年	三四三一、五七〇
棉花資金	
康德三年	一三八五〇〇〇
煙草栽培資金	
康德二年	六二〇、一三二
鹽田復興資金	八二、九八〇
私帖整理資金	一、五三五、一一七

日銀總裁後任 池田成彬氏

【東京八日】伴同深井日銀總裁之辭任、後任總裁、三井銀行現事池田成彬氏爲有力、經結城藏相接洽之結果、該氏九日致諾否之回答云、

安東長甸河口 謀遊覽地化

安東大東公司、爲吸收夏期避暑客起見、籌備鴨綠江遊覽船、經股東總會之結果、新造天安永安二隻、配船於長甸河口掛網濱、謀遊客避暑客之便利、關於該案、新京方面亦決行援助、

行市

條銀標金

倫敦銀塊現行 二〇片 分
仝 遠期 二〇片 分
紐約銀塊現行 四四仙四分三
孟買銀塊銀行 四九留比八分七
上海標金 午前
開行 一一五三圓四 大價 圓
下市 小價 圓
午後 開行 圓

中外滙兌

美英匯兌 四弗八九仙八分三
美日匯兌 二八弗五六仙
日美匯 買 二八弗二分一 賣 二八弗一六分九
美國上海匯 二九弗八五仙
上海東匯 買 一〇〇四圓四分一 賣 一〇〇四圓二分一
上海美匯 買 二九弗四分三 賣 二九弗一六分一三
上海匯英 買 一先二片三二分一九 賣 一先二片八分五

東京股份市況

	九日開市	[illegible]日開市
新東	一五〇、七	一五〇、七
新鐘	二二八、三	二二八、三
日產	八四、四	八四、四
日魯	八五、五	八五、六

四經路七緯路 電影院
十一時二時五時八時四場
立體電影 如果你不相信片裏的人會跑出的話。就請你不可不看此片！
五彩漫畫 本期每人送眼鏡一個。
女兒經 明星公司出品 完全新版 胡蝶主演
樓上樓下一律票價二角
兩套都是百萬金元特製品 百鳥朝鳳十卷 極樂人八卷
明星公司最新有聲片 夜會
比「十字軍」更偉大的海戰巨片 血海盜

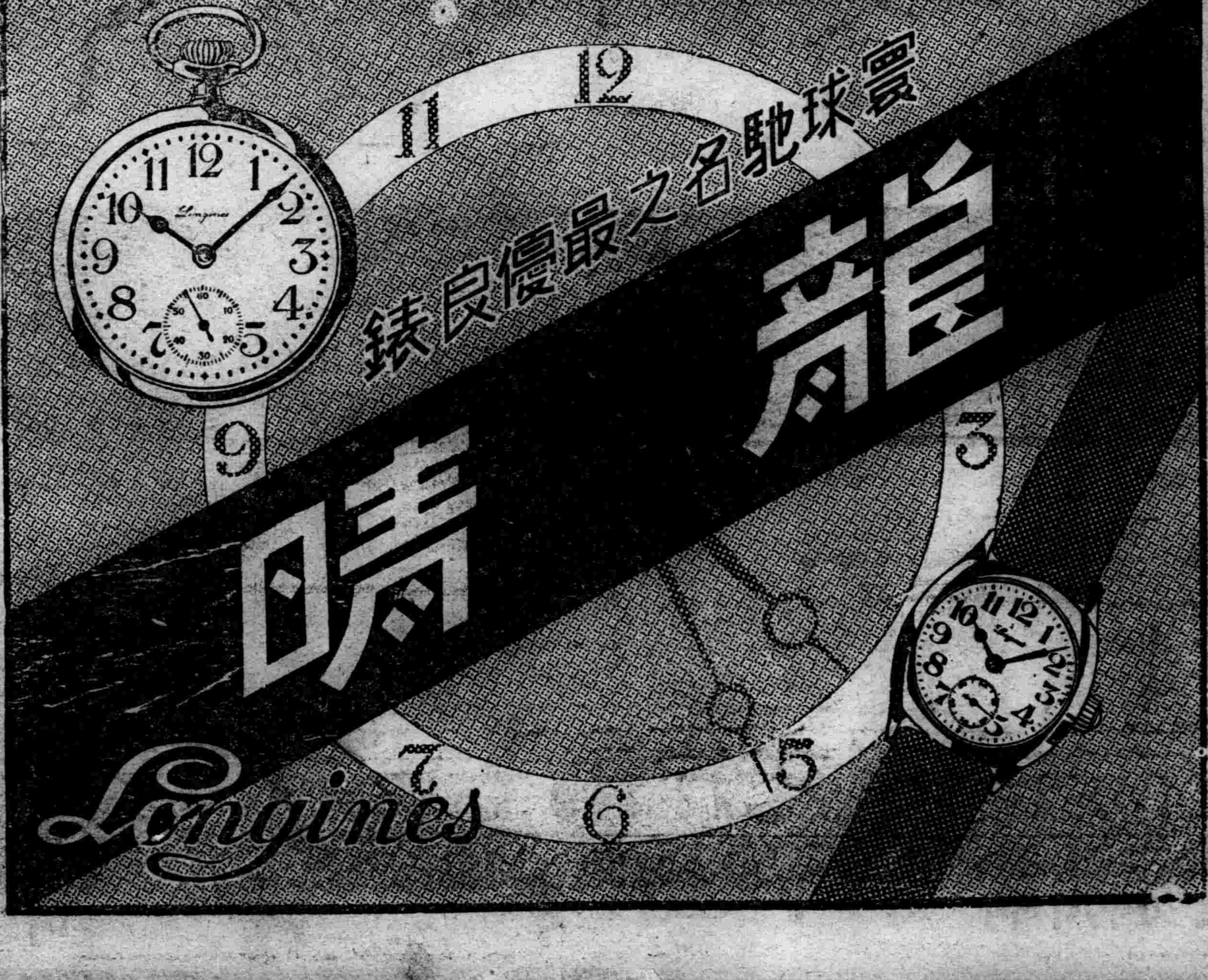

益通商業銀行
行址 新京南大街 奉天小西關 分行 南頭道街
業務 存款 放款 貼現 押貨 匯兌

衆口同聲歌壇佳話胡蝶一年一度哀感代表作

新正特選

初一・初二・初三・初四・

◉連演四天……每日由上午十時起至晚十二時止循環開演隨時入座

永遠的微笑

哀感頑艷 盪氣迴腸

胡蝶在本片中有三多 （一）做戲多 （二）時裝多 （三）歌唱多

描寫一段女性聖潔的戀情、她愛上一個馬車夫、同情他、幫助他、爲他犧牲、爲他犯罪、馬車夫因她的幫助而做了檢查官、但第一次審理的案件就用公正無私的態度、親手判決了他愛人死刑、於是她終于嫣然一笑、香消玉碎、完成了一齣偉大感人的悲劇

胡蝶最新代表作 新春巨片第一聲

明星公司最新作

導演 吳村 編劇 劉納鷗

胡蝶

領銜主演

龔稼農 龔秋霞 王獻齋 舒繡文 徐莘園 王吉亭 王若希

（暨廿餘男女大明星）

紅歌女蜜意癡心、爲郎憔悴、馬車夫憐香惜玉、難補情天、

夢一般的戀情

花一般的罪惡

是歌壇的佳話

是千古的絕唱

滿洲國首次演權歸本院

秦淮河邊風月 紫金山下笙歌

全部有聲對白歌唱片

笙簫墜哀・羅綺叢中・她也顚倒衆生的尤物

烟花巷裏・歌女班頭・她是不染汚泥的白蓮

光陸 CAPITOL THEATRE

城內中街電話四三六三三

舊曆 初一 初二 初三 初四
新正 一 二 三 四

每日上午十時起連續開演

臨時票價

樓下前排	三角
後排	四角
樓上邊座	四角
散座	五角
樓下廂座	六角
學生樓下	二角
幼童十歲	半價
軍警制服	半價

初五日起

胡蝶又一新作

劫後桃花

張石川導演 洪深編劇

◉

天光電影院

大西關大街路北

電話二三二七八

請注意

標準時間 每日四場

一、午前十一時至午後一時
二、午後二時至四時
三、午後五時至七時
四、午後八時至十時

票價等級

樓下 一律……三角 學生優待二角 軍人童子半價

樓上 一律……四角 學生優待二角五 軍人童子半價

下期開演 自由之花 明星影片公司 全部對白歌唱

再期開映 權女 明星影片公司 全部有聲對白

兩片完全 胡蝶主演 聲光俱佳

華安影業公司發行

由二月十日連演五天

聯華全部對白有聲無敵鉅片

監製 羅明佑 導演

編劇 導演 朱石麟

慈母曲

領銜主演 林楚楚 洪警鈴 張翼

聯華全體明星精誠大貢獻！

可歡可泣

子女在撫育時代、慈母辛苦劬勞鞠躬盡瘁！子女在成人時代、慈母流離失所舉目無親

出類拔萃萬片之王

流盡天下父母淚！刺盡天下子女

亦諧亦莊

聯華之曲、鳴必驚人！漁光之曲、動魄驚魂！慈母之曲、神乎其神！錯過此曲、可惜萬分！